The Latvian Newspaper for Canada and U. S. A.

Published twice weekly by the Latvian Relief Society of Canada "Daugavas Vanagi"
Business Office: 491 College St., Toronto 4, Ontario, Canada
Telephones: 921-7121; 368-3239
Editor-in-Chief: ALFRĒDS VINČELS
United States Editorial Offices:
New York: Editor — V. Irbe, 4035 Rombouts Ave., Bronx N. Y. 10466, U.S.A.
Chicago: Editor — D. Vallena, 648 South 23rd Ave., Bellwood, Ill., 60104, U. S. A.
WEDNESDAY, JULY 6, 1966

LATVIJA
AMERIKĀ

54. N-RS. TRESDIENA, 1966. G. 6. JŪLIJS 16. GADS

AUTHORIZED AS SECOND CLASS MAIL BY THE POST OFFICE DEPARTMENT OTTAWA AND FOR PAYMENT OF POSTAGE IN CASH

Latviešu laikraksts Amerikā

Iznāk divas reizes nedēļā — trešdienās un sestdienās. Izdevējs — Latviešu aprūpes biedrība Kanadā „Daugavas Vanagi."
ATB. REDAKTORS: ALFRĒDS VINČELS
Redakcija un kantoris: 491 College St., Toronto 4. Ontario. Canada
Tālrunī 368-3239 (redakcijai) un 921-7121 (kantorim)
Redaktora tālrunis vakaros — 531-4533
Nujorkas redakcijas vadītājs V. IRBE
4035 Rombouts Ave., Bronx N. Y. 10466, U.S.A.
Tālrunis 994-7917
Čikagas redakcijas vadītāja D. VALLENA
648 South 23rd Ave., Bellwood, Ill., 60104, U.S.A.
tālrunis 544-4278

Vietnamas jautājums Rietumeiropas presē

Vietnamas jautājums pastāvīgi atrodas angļu un franču žurnālistu interešu centrā. Kāds britu žurnālists pat centies izskaidrot de Golla politiku ar Vietnamas jautājumu. Francijas prezidents arvien vairāk attālinoties no ASV ne tādēļ, ka otra pasaules kara laikā nonācis konfliktā ar prezidentu Rūzveltu, arī ne tādēļ, ka vispār ir „pretamerikāniski" noskaņots, bet viņš baidoties no trešā pasaules kara, kurš varētu izcelties sakarā ar Vietnamu un kurā varētu iesaut arī Franciju. Tādēļ de Golls pirms kāda laika arī prasījis Dienvidvietnamas neitrālizāciju. Viņš uzmanīgi seko ziņām, kas nāk no Vietnamas. Francijas lietpratējs Vietnamas jautājumā ir Roberts Gijēns (Guillain), kurš vairākus gadus pavadījis Vietnamā. Gijēna ziņojumus de Golls rūpīgi studē. Daļa no tiem iespiesti franču laikrakstā „Le Monde", kas ir opozicijā pret de Golla politiku.

Pēc šī franču žurnālista domām, amerikāņi nepazīst Vietnamu un neapzinās, cik grūtā situācijā nokļuvuši. Dienvidvietnamas saimnieciskais stāvoklis esot chaotisks, un amerikāņi sedzot 80% no zemes budžeta. Agrāk Dienvidvietnama eksportējusi rīsu, tagad to nākoties ievest no ASV. Vislielākā korupcija valdot Dienvidvietnamas ierēdņu vidū: no ASV ievestās preces vienkārši nozogot, pat slimnīcām domātos medikamentus. Tādēļ ASV esot spiestas arvien vairāk aizstāt vietējos ierēdņus ar amerikāņiem, bet būtu nepieciešami vēl tūkstoši amerikāņu, lai ievestu kārtību Dienvidvietnamas pārvaldē. Amerikāņi izbūvējot ceļus, lidlaukus, savas militārās bāzes u.c., un viņu maksātās algas aizvilinot ap 50.000 vietnamiešu no plantācijām. Īpata, grūta problēma esot bēgļi: 230 nometnēs novietoti ap pusmiljona bēgļu un ap 300.000 „pārvietoto personu". Arī šajās nometnēs „saimniekojot korupcija vietnamiešu ierēdņi, liekot bēgļiem dzīvot briesmīgos apstākļos un tā radot labvēlīgu atmosfairu komūnistu aģitācijai. Neparezi esot apgalvot, ka vairums Dienvidvietnamas zemnieku komūnistiski noskaņoti: tie ilgojoties vienīgi miera. Tomēr īpatie partizānu kara apstākļi nenovēršami prasot lielus upurus iedzīvotāju vidū (1965. gadā nogalināti ap 100.000 cilvēku), un komūnistiem nākoties viegli izplatīt ĀzijāIegendu par „smagi apbruņotajiem baltajiem, kuri nogalinot neapbruņotos dzeltenos". Amerikāņi cerot nogurdināt savus pretiniekus un beidzot piespiest tos piekāpties, bet viņi nepazīstot āzijātu ārkārtīgo izturību un sīkstumu, spēju panest ciešanas un pretoties. Vietnamieši šai ziņā esot izturīgāki par ķīniešiem un japāņiem. Amerikāņi arī nepazīstot āzijātu viltību un izlikšanās spēju. Jo ilgāks būšot karš, jo vairāk pieaugšot noskaņojums pret amerikāņiem — arī bez Pekingas un Ziemeļvietnamas komūnistiskās propagandas.

Par spīti smagajiem zaudējumiem, vietkongi neesot iznīcināti; tie izveicīgi izvairoties no lielākām sadursmēm, kurās tos satriektu. Katru mēnesi ap 5000 komūnistu iefiltrējoties no Ziemeļvietnamas, tie mobilizējot sādžās pavisam jaunus zēnus. Kāds amerikāņu eksperts izteicies, ka Vietnamas okupācijai būtu vajadzīgas ne 15, bet veselas 50 divīzijas. Amerikāņu cīņa Vietnamā atgādinot franču cīņu Alžīrijā.

Esot dabīgi, ka amerikāņi kļūst nepacietīgi ieilgušajās cīņās. Franču žurnālists apsver vairākas kara turpināšanas iespējas, kuŗas varētu mainīt pašreizējo stāvokli, bet prasītu daudz lielākus upurus no amerikāņu puses. Kā pēdējo iespēju franču žurnālists min Ziemeļvietnamas bombardēšanu, neizslēdzot pat Hanoju... Visbeidzot arī Ķīnas smagās rūpniecības un atomieroču centru bombardēšanu. Par spīti Ķīnas milzīgajai platībai, tās iedzīvotāju vairums un rūpniecības centri esot samērā nelielā territorijā valsts austrumos; šie centri viegli sasniedzami amerikāņu gaisa uzlidojumos. Ķīnas valdība to zinot, un tieši tādēļ līdz šim esot samērā „apvaldīta" naida izplūdumos pret amerikāņiem, bet steidzoties attistīt savu atomieroču rūpniecību. Kāds britu valdības loceklis nesen izteica domu, ka Ķīna ir ceļā uz izveidošanos par atomielvalsti — līdzīgu ASV un Pad. savienībai; ķīnieši sasniegšot šo mērķi jau pirms šī gadsimta beigām.

Franču žurnālists domā, ka pēdējais no minētajiem kara turpināšanas veidiem, t.i. Ķīnas rūpniecības centru bombardēšana neliekoties visai ticams. Bet Ķīnas iestāšanās karā paredzama, ja satriektu Ziemeļvietnamu. Tādā gadījumā arī Pad. savienība iejauktos karā. Pēc franču žurnālista domām, vietkongu rokās esot slepens ierocis — viņi varētu piedāvāt mieru amerikāņiem, bet ar zināmiem noteikumiem. Ja amerikāņi vienotos ar vietkongiem, tad sabruktu Dienvidvietnamas valsts. Maršals Kijs esot izdarījis sliktu pakalpojumu amerikāņiem, bez sazināšanās ar viņiem uzsākot pilsoņu karu ar budistiem un tā vēl vairāk saasinot stāvokli.

Britu žurnālista rakstos par stāvokli Vietnamā starp rindiņām lasāms, ka arī angļu intelektuāļi baidās no trešā pasaules kara izcelšanās ne masāk par de Gollu. Bailes no Britanijas iesaukšanas trešā pasaules karā Vietnamas dēļ spilgti izpaudās arī satraukuma pilnajās britu parlamenta debatēs — sakarā ar amerikāņu uzlidojumu Ziemeļvietnamas degvielu bazēm Hanojas vistuvākajā apkārtnē. Šīs bailes izpaudās arī Skotijas inteliģences pārstāvju telegrammā premjēram Vilsonam: Telegrammas sūtītāji prasīja, lai britu valdība atteiktos atbalstīt amerikāņu politiku Vietnamā, Lēboristu partijas kreisais spārns nolēmis pat nosūtīt delegāciju uz ASV, lai tur „apspriestu" Vietnamas jautājumu ar amerikāņu sabiedriskajiem darbiniekiem, kas noskaņoti pret Vietnamas karu.

Austra Augenberga

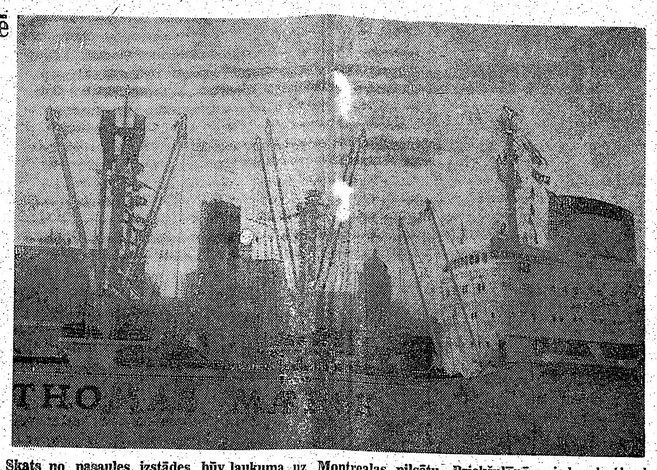

Skats no pasaules izstādes būv laukuma uz Montrealas pilsētu. Priekšplānā zviedru kuģis, kas ierādās ar pirmo kravu no Eiro pas Expo 67 vajadzībām. Foto: A. Kalniņš

Krievi „iesauc karadienestā" Zviedrijas igauņus

KO PRASA ANKETES, KAS IESNIEDZAMAS PAD. SAVIENĪBAI, LAI PIEPRASĪTU ATBRĪVOŠANU NO TĀS PAVALSTNIECĪBAS

Mūsu laikrakstā jau ziņots, ka Zviedrijas valdība turpina par Pad. savienības pavalstniekiem uzskatīt arī tos baltiešus, kas jau ieguvuši zviedru pavalstniecību, paskaidrojot, ka no pēdējās var atbrīvoties, iesniedzot attiecīgu lūgumu ar izpildītu anketu padomju sūtniecībai Stokholmā. Esam arī jau ziņojuši par baltiešu un citu organizāciju protestiem pret pavalstniecības uzspiešanu, kādas baltiešiem nekad nav bijis, tāpat arī faktu, ka tagad, pazinojot baltiešiem pavalstniecības piešķiršanu, mēdzot arī norādījumu, ka viņi turpina paliki arī Pad. savienības pilsoņi. Ka šo Zviedrijas savdabīgo nostāju atkal lieliski prot izmantot Maskava, vienlaicīgi parādot, kā tā saprot padomju pavalstnieka jēdzienu, parāda fakts, ka daļa Zviedrijas igauņu jauniešu saņēmuši pavēli ierasties Pad. savienībā, lai izpildītu obligāto karadienestu. Protams, ka igauņu jaunieši „iesaukšanu" padomju armijā ignorējuši, bet šis fakts tomēr skaidri apliecina, ka Maskava visus baltiešus, kaut tie arī pieņēmuši citu valstu pavalstniecību, uzskata par Pad. savienības pilsoņiem, kaut tie tādi nekad nav bijuši. Viss, kas tagad notiek Zviedrijā, liek šo un to pārdomāt visiem latviešiem, kas dzīvo dažādās brīvās pasaules zemēs.

Uzvirpuļotie putekļi Zviedrijā šu pārstāvjiem, cenšoties situācinestājas. Sakarā ar ziņojumiem, ju tuvāk noskaidrot. Zviedru prekā zviedru valdība atzīst baltie se (Svenska Dagbladet) arī pub šu bēgļu uzskatīšanu par Pad. licējusi jautājumus, kuŗi ietverti savienības pilsoņiem arī tad, ja anketā, kas baltiešiem iesniedzatie starplaikā jau kļuvuši Zviedma padomju sūtniecībā, ja vēlas, rijas pavalstnieki, zviedru prese, lai viņus atbrīvo no uzspiestās radio un televizija sniedz inter- Pad. savienības pavalstniecības. vijas gan ar valdības, gan baltie- Šīs anketas 17 jautājumu krievu valodā ir šādi (tulkojumā):

1) Uzvārds (sievietēm arī meitas uzvārds).
2) Vārds un tēva vārds.
3) Dzimšanas gads, datums, mēnesis un vieta.
4) Tautība.
5) Sociālais stāvoklis.
6) Izglītība (vispārējā, speciālā).
7) Nodarbošanās (pamata).
8) Ar ko nodarbojaties, kādu vietu ieņemat un kur strādājat (pašreiz) un no kādiem līdzekļiem dzīvojat?
9) Vai esat tiesāts vai atradies izmeklēšanā; kād, kur un par ko?
10) Vai esat kalpojis armijās; kad un kādās?
11) Pašreizējās attieksmes pret karaklausību.
12) Vai esat bijis PSRS (vai Krievijā); kur, kad, kādos apstākļos un ar kādu dokumentu izceļojāt. Jūsu pēdējā adrese PSRS (vai Krievijā).
13) Vai jums vai jūsu tuviem radiniekiem ir kādi īpašumi, naudas noguldījumi vai citas vērtības PSRS un ārzemēs; kādi un kur (skaidri norādīt)?
14) Kādu pavalstniecību vēlaties pieņemt?
15) Iemesli, kādēļ gribat izstāties no PSRS pavalstniecības.

Kas no jūsu radiniekiem dzīvo PSRS (uzrādīt: radniecību, uzvārdu, vārdu, tēva vārdu, dzimšanas laiku un vietu, pavalstniecību, nodarbošanos un tiešu adresi)?

17) Kas no jūsu radiniekiem dzīvo ārzemēs (uzrādīt: radniecību, uzvārdu, vārdu, tēva vārdu, dzimšanas laiku un vietu, pavalstniecību, nodarbošanos un tiešu adresi)?

Šiem jautājumiem pievienots „Pieteikums", kuŗa teksts šāds:

„Sniedzot par sevi augšminētās ziņas, lūdzu PSRS augstākās padomes prezidiju atļaut man izstāties no Padomju sociālistisko republiku savienības pavalstniecības.

Reizē ar manu lūdzu atļaut izstāties no PSRS pavalstniecības sekojošām, pie manis dzīvojošām, nepilngadīgām personām (uzvārds, vārds, tēva vārds, dzimšanas dati, radnieciskās attieksmes, piezīmes).

Pievienoju sekojošus dokumentus.

Pieteikuma iesniedzēja paraksts. Pieteicēja adrese."

Pieprasījumam pievienojama arī fotografija, kuŗai paredzēta vieta anketas augšējā stūrī.

Jautājumi skaidri rāda, ka ie snieguma veidlapas ir līdzīgas labi pazīstamajām čekas anketām, jo prasa ne tikai sīkus datus par pašu iesniedzēju, bet arī par tā mantisko stāvokli, attiekšmēm pret karaklausību, radiniekiem Pad. savienībā un citās zemēs, bet galvenokārt — iemeslus, kādēļ vēlas atteikties no Pad. savienības pavalstniecības... Tātad — no Zviedrijas baltiešiem prasa izpildīt anketu, kāda parasta čekas pratināšanās. Atbildot uz anketas jautājumiem, katrs tās iesniedzējs nepārprotami inkriminē sevi un riskē arī savu radinieku inkriminēšanu, jo ar pieprasījuma iesniegšanu nebūt nav garantēts, ka no Pad. savienības pavalstniecības patiešām atbrīvos, kaut pieprasītājs jau ilgus gadus būtu nodzīvojis brīvajā pasaulē. Toties skaidrs, ka pieprasījuma iesniedzēja radiniekiem, kas dzīvo Pad. savienībā, savukārt var prasīt dažādas izziņas, lai inkriminētu arī tos, jo tā jau parastā čekas metode.

Jāievēro arī fakts, ka bēglus Pad. savienība nav amnestējusi, jo tās 1955. gada 17. septembra dekrēts par amnestiju attiecas vienīgi uz tiem, „kas izpērk savus noziegumus", bet 1958. gada 25. decembra dekrēts atzīst pat par noziegumu neatgriešanos dzimtenē. Ir skaidrs, ka šai „noziegumā" var apvainot katru baltieti, kas nav agtriezies dzimtenē un pašreiz dzīvo brīvajā pasaulē.

(Turpinājums 5. lpp.)

ATGĀDINĀJUMS AMERIKĀŅU TAUTAI

„The Detroit News" 26. jūnija izdevumā citē ALAs informācijas biroja direktora Sigurda Rudzīša sakarā ar 14. jūnija aizvesto atceres sanāksmi Detroitas baltiešiem teikto norādījumu, ka amerikāņiem, aizņemtiem ar savām rūpēm Āzijā, tomēr nevajadzētu atstāt bez ievērības pasliepenos padomju draudus. „Nevajadzētu aizmirst kriminālistu aizdurvē," teica S. Rudzītis, „jo tā bija Pad. savienība, kuŗa sagatavoja skatuvi daudzajām nepatikšanām, kuŗas mums tagad ir Āzijā. Būdami aizņemti ar Āzijas un Afrikas problēmām, amerikāņi komūnistu okupēto Eiropas valstu brīvības jautājumu tagad nobīdījuši otrā vietā. Tas ir nožēlojami, jo brīvība ir nedalāma, un šīm verdzinātajām Eiropas tautām ir gaŗa Rietumu civilizācijas un kultūras vēsture."

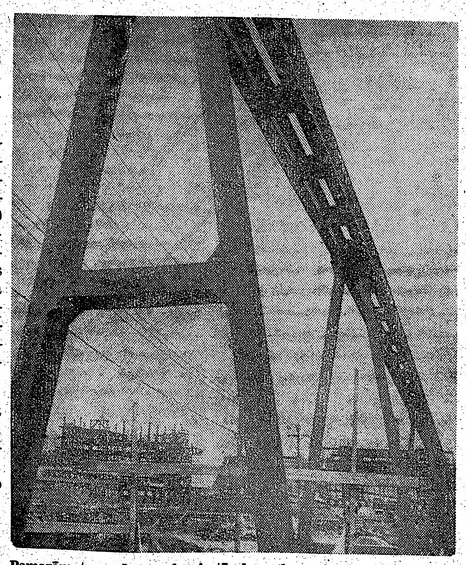

Pamazām top arī pasaules izstā des „ekspresis", kas bez maksas pārvadās visus Expo 67 apmeklē tājus pa plašo izstādes laukumu. Foto: A. Kalniņš

S. Rudzītis ieteica brīvajām valstīm iestāties par visu pēc pirmā pasaules kaŗa patstāvību ieguvušo nāciju atbrīvošanu no komūnisma varas, brīdinot no ilūzijām, kuŗas rada pašreizējā komūnistu režīma spiediena šķietamā mīkstināšanās. Viņš norādīja arī uz to, ka Ķīnas un Pad. savienības mērķi ir tie paši, kaut atklātībā abas valstis karsti argumentē par ideoloģiskiem novirzieniem. Brīvajām tautām vajadzētu Pad. savienībai jautāt, kādēļ tā nemitīgi „plāpā par koloniālismu Āzijā un Afrikā, ja pati radījusi modernā laikmeta vislielāko koloniālo imperiju." Viņš pieprasīja arī Brīvās Eiropas raiditāja raidījumus drīzāk Baltijas valstīm, nekā komūnistu okupētajām Austrumeiropas zemēm.

Laikraksts dažos vārdos sniedz arī S. Rudzīša izcelsmes datus; tāpat piemin, ka tikai sauja pirms 25 gadiem aizvesto atgriezušies no izsūtījuma, bet tūkstoši Sibirijā miruši.

Ernests Blanks

KOEKSISTENCES PURVĀ

Jo tālāk iet rietumnieku bezprincipu koeksistences politika ar Maskavas sazvērniekiem, jo gaišāk parādās tās jaunās sekas. Pad. savienības komūnistu partijas 23. kongresa galvenais kaujas sauciens un vadmotīvs bija cīņa pret amerikāņu „invāziju" Dienvidvietnamā. Maskavas varasvīri savā cīņas karstumā nonāca tik tālu, ka veselas sarkanarmijas rēgulārās vienības „spontāni un brīvprātīgi" piedāvājās cīņai pret ASV „imperiālismu". Var jau domāt, ka šī bravūra ir mākslīga, lai atspēkotu Ķīnas komūnistu apvainojumus par krievu un amerikāņu ciešo sadarbību resp. miermīlīgo koeksistenci pasaules varas sadalīšanā. Tomēr ieroču žvadzināšana tik nopietnā laikā un situācijā, kāda pašreiz ir Dienvidvietnamā, nav laba zīme, — vienalga, vai ķiniešu komūnisti uz to piespieduši, vai arī tā nāk no Ļeņina pēcteču brīvprātīgas sirds dziļumiem. Fakts paliek fakts, un ar to pretējai pusei nopietni jārēķinās, ja tā negrib nokļūt tai lomā, kādā nonāca ģeķīgās jumpravas svēto rakstu līdzībā.

Nevar būt ne mazāko šaubu par to, ka pasaka par „miermīlīgo koeksistēšanu" starp ASV un tās sabiedrotajiem no vienas puses un komūnistu sazvērniekiem Maskavā no otras puses beigsies tad, kad pēdējiem tas likmes izdevīgi. Starptautiskās politikas situācija šo lietu izšķirs, bet ne kāda dogma, kuŗu tagad vārdos ikdienā sludina, kaut tā darbos jau simtreiz pārkāpta. Savā cirkulārā pret ķiniešu komūnistiem Maskava to izteikusi skaidri: „Pad. savienība, kuŗas vadībā notika sociālistiskā oktobŗa revolūcija, atzīst tāpat bruņotus, kā arī miermīlīgus strādnieku šķiras cīņas veidus par varas iegūšanu, tāpat kā citas arksistiski-ļeņinistiskās partijas. Pad. savienības programmā teikts: strādnieku šķiras panākumi cīņā par revolūciju atkarājas no tā, kādā mērā tā un tās partijas pratīs izmantot visus cīņas veidus — kā miermīlīgos, tā bruņotos, kā parlamentāriskos un ārpus parlamenta esošos, un vai tā ir spējīga ātri un pārsteidzoši pārslēgties no viena cīņas veida uz otru. Ķiniešu vadoņi, turpretī, no kopīgā arsenāla ņem tikai vienu cīņas līdzekli — bruņotu sacelšanos, karu."

Tātad Maskavas sazvērnieku un „miermīlīgās koeksistences" apustuļu Makiavelli gudrība ir — ātri un pārsteidzoši pārslēgties no viena cīņas veida uz otru. Kad šī pārslēgšanās notiks, tas būs atkarīgs nevis no ASV laipnajiem žestiem pret Maskavu, bet gan no citiem apstākļiem resp. Kremļa politbiroja galvām. Viss jau var būt, ka vēl šis laiks nav pienācis, bet rīkotles tā, it kā Maskava būtu zvērējusi mūžīgi palikt pie miermīlīgās koeksistences, nozīmē aklību. Maskava ir un joprojām pallek starptautisko notiekumu un sazvērnieku vadītāju centrs, un šo gudu tai pēdējos gados velkli mēģinājusi atņemt un apstrīdēt sarkanā Ķīna. Protams, pēc gadiem desmit stāvoklis var mainīties, bet pašreiz gan Maskava, nevis Pekinga ir ASV un Rietumeiropas patiesais ienaidnieks Nr. 1. Un kā pret tādu rietumu sabiedrotajiem arī jāvirza sava politika, par spīti krievu komūnistu miermīlīgajiem vārdiem un ķiniešu komūnistu revolūcionārākajai frazeoloģijai. No viņu darbiem būs tos pazīt!

Pret Maskavu jāvērš arī saimnieciskā politika, nevis jāstiprina tās saimnieciskais un reizē ar to arī militārais potenciāls. ASV sacēla lielu brēku par to, ka Rietumvācija paraksta ar sarkanajiem ķiniešiem līgumu par kādas lielas tēraudrūpniecības ierīkošanu Ķīnā. Varbūt tas ir sliktā, bet ne mazāk slikti ir, ka ASV, Kanada un Austrālija pēdējos gados Pad. savienībai bez jebkādiem politiskiem noteikumiem pārdevuši ap 20 miljonu tonnu kviešu. Bez šiem kviešu iepirkumiem Pad. savienība nevarētu pret ASV lietot tik lielu muti, bez šiem kviešiem tā arī nevarētu kāpināt savu kaŗa potenciālu. Cik lieli ir padomju valsts „sasniegumi" lauksaimniecībā, redzams jau no tā, ka pēdējā gada laikā vien tā ievedusi 13 miljonu tonnu kviešu, kamēr krievu cara valdība 1913. gadā tikpat daudz kviešu eksportēja uz ārzemēm. Glābt krievu komūnistus no saimnieciska sabrukuma nozīmē gādāt par to, lai tiem būtu lielākas iespējas sūtīt vairāk raķešu un citus ieročus uz Vietnamu.

Tai pašā laikā, kad Anglijas ministru prezidents Vilsons miermīlīgās koeksistences garā un vārdā gatavs iztirgot Maskavas komūnistiem Latvijas valsts zelta fondu — zeltu, kas viņam nepieder, kādas citas valsts galva pateicis Čikagas laikraksta korespondentam, ka nedomā atjaunot ar Maskavu pirms 30 gadiem pārtrauktās diplomātiskās attieksmes tik ilgi, kamēr Pad. savienības vadoņi neattelksies no centieniem ar varas līdzekļiem nodibināt komūnismu Rietumeiropas zemēs. Šis vīrs, kas runā ar Maskavas varasvīriem tik lepnu valodu, ir Spānijas valsts prezidents ģenerālis Franko. Pilsoņu kaŗa laikā komūnisti Spānijā nolaupīja valsts zelta fondu, kuŗu plevāca Maskava. Ģenerālim Franko būtu liela saimnieciska interese šo zeltu „miermīlīgas koeksistences" ceļā no Maskavas atgūt, jo Spānija nav tik bagāta kā ASV. Un tomēr ģenerālis Franko neklanās Maskavas priekšā, bet turpina atturēties no lelaišanās prastos veikalos ar komūnistiem, kuŗi, Vācijas bijušā kanclera Ādenauera vārdiem runājot, jauc katru politiku. Un par spīti tam, ka Spānija neuztur ar krievu vergu valsti ne diplomātiskus, ne saimnieciskus sakarus, Spānija pašreiz piedzīvo spēcīgu saimniecisku uzplaukumu, kamēr savos labklājības taukos slīkstošās ASV un demokrātiskās Rietumeiropas valstis nevar dzīvot bez veikalošanas ar pasaules lielāko vergu valsti. Ar to tās tikai sien sev pašas cilpu ap kaklu un vājina savas cīņas pozīcijas.

Dr. Ansis Karps

Nākotnes skatījuma nozīme tautu dzīvē

Nākotnes skatījums vai vīzija ir gara acu priekšā izdomāta un iztēlota dzīve vai arī īpaši apstākļi gan personīgajā, gan sabiedrības un tautas dzīvē, kas var būt materiālas vai arī garīgas dabas. Nav jādomā, ka nākotnes skatījumi vienmēr ir tādi, kas sola lielu prieku. Grūtsirdības pārņemtais cilvēks visu iztēlo tumšās krāsās, paredz nelaimi un postu, bet ar slimīgu prieku sirgstošais redz nākotnē tikai zelta pilis, kuŗās pats sēž izgreznotā tronī. Bez nākotnes skatījuma neiztiek normālais vidusmēra cilvēks, jo pilnīgi bez mērķa dzīvotāju ir visai maz, sevišķi ziemeļnieku izcelsmes cilvēkos. Katrs mazais dzīves mērķis nav nekas cits, kā nākotnes skatījums. Pilnīgi šai dienai vien dzīvo mežoņi, kuŗu dzīvesvietās uzturs aug katrā zarā, kādēļ nekādas piepūles nevajag, lai to paņemtu.

Katram skolniekam drīz vien acu priekšā nostājas viņa dzīves mērķis, nākotnes skatījums, kuŗu viņš ar centību grib sasniegt. Cik labi tiem, kuŗiem tas agri saredzēts, jo viņu izturība un piespiešanās pie grāmatām ir lielāka. Bezmērķa skolniekiem un studentiem visa mācīšanās ir dzīves laupums. Vizija ir aicinājums uz priekšu, — vienam vairāk, otram mazāk. Skolotāji, kas spēj uzstādīt savu audzēkņu priekšā nākotnes lielus mērķus, ir padarījuši visu galveno, ko vien audzinātāji spēj padarīt. Bezmērķa dzīve noved nihilismā vai jaukā brīža baudīšanā, kas normālam ziemeļniekam nav izturams. Tas izturams vienīgi mežoņiem un dažādu pakāpju plānprātīgiem, kā to redz attiecīgajās iestādēs vai arī dzīves plašajā straumē.

Kad cilvēkam ir savs skaidri iztēlots nākotnes skatījums un ticība savai varēšanai, viņš atīsta pilnu jaudu darbībai, kas ved uz šo mērķi. Labs piemērs ir cilvēks, kas nodomājis celt savu māju. Bet tikīdz rodas šaubas par varēšanu, sāk izsikt spēki un zūd arī piepūle. Šīs ir vienkāršas lietas, nav iespējams tās neievērot.

Kā ir tautu dzīvē?

Tautu dzīve sastādās no miljoniem atsevišķu dzīvju, kuŗu pamatā tas pats cilvēks ar savām īpašībām. Kad tautai nav vairs sava vispārīga mērķa, tad nāk nihilisms un dzīves baudīšanas laiks. Nākotnes vizijas ir svarīgas reliģijā un politikā — tautas dzīves kārtošanā. Ticība aizsaules dzīvei, „kuŗu acs nav redzējusi un auss nav dzirdējusi", mūžīgais miers un svētlaime ir reliģiski nākotnes skatījumi. Pavisam konkrēta ir muhamedāņu paradīze ar bajadērām zaļā zālītē pie vēsiem avotiem.

Lielie tautu vadoņi devuši savām tautām nākotnes skatījumus — vizijas, kas nereti bijušas par lielu nelaimi citām tautām, paredzot labumus savai izredzētajai tautai vien. Tādi ir imperiju dibinātāji, piemēram, Čingishāns un citi viņa pēcteči. Ar līdzīgiem piemēriem pilna ir Tuvo austrumu un Eiropas vēsture.

Īsts savas tautas politikis nav domājams bez nākotnes skatījuma, kas izsvērts un pamatots savas tautas īpatnībās un dzīves apstākļos.

Nākotnes vizijas un ūtopijas tautām dod jaunu sociālu mācību autori, kādi ir komūnisma nodibinātāji un visi citi.

Kādas ir tās garīgās atsperes cilvēka dvēselē, kas darbojas nākotnes skatījumu lietās? Tās ir gara pasaulē atrodamās izjūtas kā dzinējspēka avoti. Šo avotu darbību pamodināt ir viziju uzdevums. Viss atkarīgs no tā, kādi nākotnes skatījumi nostājas garīgo acu priekšā — paša atrasti vai citu doti, un, otrkārt, kādas ir paša cilvēka spējas tiem pievērsties. Palasoties vēsturē, atrodam augstus un zemus nākotnes skatījumus. Augstie ir tie, kas savu spēku smej no augstākajām izjūtām, kas sauc uz reliģisku pilnību un svētumu, kas sauc uz skaistumu, uz lielu žēlastību un labdarību, uz tautu draudzību un posta novēršanu. Kad Napoleons Ēģiptes karagājienā redzēja savu armiju izirsānas briesmās, viņš griezās pie tās ar savu slaveno runu: „Franči, 40 gadsimtu skatās še uz jums!" Tikai slavas vainagi drīkst rotāt franču galvas, kas ir klauvēšana pie karavīru augstākajām jūtām. Turpretim Staļins 1945. gadā, kad iebruka Vācijā, lai to sastriektu, sauca saviem zaldātiem: „Visas vācu sievietes ir jūsu laupījums!" Tas izraisīja mežoņigu karotgribu un barbarisku rīcību.

To pašu darīja politikis Ļeņins ar savu saukli — „Laupi salaupīto!", dodot ar to tuvāko mērķi krievu tautai — iegūt mantu laupīšanas ceļā. Pēdējā karā izstrādāti Atlantijas chartas sauklī kā nākotnes vizijas mazajām tautām, gan bez nopietna nodoma tos īstenot.

Hitlers arī deva nākotnes viziju — „jauno Eiropu", bet gan skaidrā krāpšanas nolūkā, jo labumi bija paredzēti vienīgi vācu tautai. Neviena revolūcija nav izcēlusies bez nākotnes skatījuma, jo — kā gan citādi lai pamodinātu tautas uz rīkošanos?

Beidzot — kā ir ar nākotnes skatījumiem mūsu dzīvē? Neviens no musu politiķiem negrib par to izteikties. Mēs runājam par brīvo Latviju, bet — kad un kuŗu? Bija taču divas dažādas Latvijas — demokratiskā un autoritārā. No šīm divām savukārt: kādu demokratisko vai kādu autoritāro Latviju gribam pieredzēt un nostādīt mūsu jaunatnes priekšā kā nākotnes skatījumu? Kā var šos neatzīt par svarīgiem jautājumiem un jau 20 gadu par tiem nerunāt? Liekas, ka mūsu vadība par maz studē tautu psiholoģiju un dzinējspēkus, kas nepieciešami politikas taisīšanā, jo par daudz esam nogrimuši dzīves sīkumos un personīgo strīdu kārtošanā. Līdz šim mūsu vizijas vārds ir — tukšums bez kontūrām, tātad arī bez vilkšanas spēka uz priekšu. Šai nelaimei jātiek pāri, un šis darbs ir jāveic mūsu jaunajai paaudzei!

Ļaunuma apkarošana jāsāk pašam ar sevi

Rev. Dr. Norman V. Peale „Sin, Sex and Self-control", published by Doubleday & Co. Inc., 1965.

Šai technikas straujās attīstības laikmetā, kād pasaules uzmanība un visi spēki saistīti ar atomenerģijas izmantošanu un pasaules izplatījuma iekaŗošanu, pats cilvēks, kam vajadzēja atrasties visa centrā, atstāts novārtā. Par to, kā padarīt pašu cilvēku labāku, kā pacelt viņa morālās īpašības, ļoti maz tiek domāts, bet vēl mazāk darīts. Tikai pavisam retais pievēršas pašam cilvēkam un ir norūpējies par tā likteni. Šo nedaudzo vidū ir arī Dr. Normans V. Pīls, kuŗš ar lielu pieredzi un prasmi šos jautājumus iztirzā savā grāmatā „Sin, Sex and Self Control". Šī grāmata ASV kļuvusi par „bestselleru", kas apliecina sabiedrības interesi par tajā skartajiem jautājumiem.

Runājot par ASV, autors saka, ka mēs esam bagāti un stipri. Siesa, bet tādas bija arī senā Babilonija, Sodoma un Gomora, Roma. Kādā stāvoklī būs Amerika pēc 100 gadiem, vai pat pēc 50? Autors domā, ka — cilvēce Dievam apriebusies. Visur, kur autors gājis, cilvēki viņam jautājuši: „Kas notiek ar Ameriku un pārējo pasauli?" Dažādu noziegumu statistika, laulību šķiršana, naids rašu starpā, seksuālā pagrimšana, arī bezdievība arvien pieņemas.

Cilvēkam Dievs devis brīvību. Vai tas neiespējams, ka pašreizējais morāles sajukums un pagrimšana ir tiešas pēkšņi iegūtās lielās brīvības seksas? Vai nav izvācis tā, ka cilvēka sacelšanās pret pagātnes autoritārismu atstājusi pilnīgā novārtā iekšējo paškontroli?

Pagātnē cilvēku atturēja no aplamas un noziedzīgas rīcības ar pavēlēm, draudiem, sodiem, apspiešanu, izsūtīšanu un pat nāvi. Vai pienācis laiks, kad mēs paši sevi brīvi valdīt nevaram, su Raiņa populāro dzejoli „Kalna bērni"?

Kā panākt iekšējo disciplinu un paškontroli? Kā pacelt morāli? Sākt ar sabiedrību, tautu vai visu pasauli? Nē! Vienīgais pareizais ceļš ir — sākt ar sevi pašu. Tā īstenošanai vajadzīgi šādi galvenie etapi: Pirmkārt, pareiza morālā likuma atrašana, pēc kuŗa vadoties, varētu dzīvot patiesi morālu dzīvi. Vecā derība mums piedāvā desmit Dieva baušļus. Kristus mācība — „Mīli savu līdzcilvēku kā sevi pašu," ctiem vārdiem — dari otram to, ko vēlies, lai otrs tev darītu. Imanuels Kants mums dod katēgorisko imperātīvu: vienmēr rīkojies tā, it kā tava rīcība pārvērstos universālā principā, pēc kuŗa dzīvotu visi cilvēki. Cilvēka amorālās rīcības pamatā pa lielākai daļai ir nevis ļaunais nolūks, bet gan nespēja atrast patieso morāles likumu.

Otrkārt, nepieciešama savu domu kontrolēšana. Katra rīcība, laba vai ļauna, sākas ar domām. Ja cilvēks būs stiprs un spēs atmest domas, kuŗas noved pie ļaunas rīcības, tad reizē izzudīs arī pati ļaunā rīcība, jo būs sarauta norises kēde, kas to izraisa.

Treškārt, cilvēkam jāsagatavojas vientulības brīžiem. Ceļš uz taisnību bieži būs vientulāsku. To atklājuši daudzi lielie gari pasaulē. Sokrāts jutās vientuļš, kad viņam, draugu pamestam, pasniedza indi. Kristus Getzemanes dārzā viens lūdzās stiprinājumu priekšā stāvošām ciešanām, bet tai pašā laikā viņa mācekļi saldi gulēja. Līnkolns sēdēja viens Baltā namā, kad viņa ģenerāļi zaudēja vienu kauju pēc otras. (Te atcerēsimies mūsu sevi brīvi valdīt nevaram, kad Raiņa populāro dzejoli „Kalna bērni"?)

Kā panākt iekšējo disciplinu un paškontroli? Kā pacelt morāli? Sākt ar sabiedrību, tautu vai visu pasauli? Nē! Vienīgais pareizais ceļš ir — sākt ar sevi pašu. Tā īstenošanai vajadzīgi šādi galvenie etapi: Pirmkārt, pareiza morālā likuma atrašana, pēc kuŗa vadoties, varētu dzīvot patiesi morālu dzīvi. Vecā derība mums piedāvā desmit Dieva baušļus. Kristus mācība — „Mīli savu līdzcilvēku kā sevi pašu," ctiem vārdiem — dari otram to, ko vēlies, lai otrs tev darītu. Imanuels Kants mums dod katēgorisko imperātīvu: vienmēr rīkojies tā, it kā tava rīcība pārvērstos universālā principā, pēc kuŗa dzīvotu visi cilvēki. Cilvēka amorālās rīcības pamatā pa lielākai daļai ir nevis ļaunais nolūks, bet gan nespēja atrast patieso morāles likumu.

Otrkārt, nepieciešama savu domu kontrolēšana. Katra rīcība, laba vai ļauna, sākas ar domām. Ja cilvēks būs stiprs un spēs atmest domas, kuŗas noved pie ļaunas rīcības, tad reizē izzudīs arī pati ļaunā rīcība, jo būs sarauta norises kēde, kas to izraisa.

Treškārt, cilvēkam jāsagatavojas vientulības brīžiem. Ceļš uz taisnību bieži būs vientulāsku. To atklājuši daudzi lielie gari pasaulē. Sokrāts jutās vientuļš, kad viņam, draugu pamestam, pasniedza indi. Kristus Getzemanes dārzā viens lūdzās stiprinājumu priekšā stāvošām ciešanām, bet tai pašā laikā viņa mācekļi saldi gulēja. Līnkolns sēdēja viens Baltā namā, kad viņa ģenerāļi zaudēja vienu kauju pēc otras. (Te atcerēsimies mūsu

Šī technikas straujās attīstības laikmetā, kād pasaules uzmanība un visi spēki saistīti ar atomenerģijas izmantošanu un pasaules izplatījuma iekaŗošanu, pats cilvēks, kam vajadzēja atrasties visa centrā, atstāts novārtā. Par to, kā padarīt pašu cilvēku labāku, kā pacelt viņa morālās īpašības, ļoti maz tiek domāts, bet vēl mazāk darīts. Tikai pavisam retais pievēršas pašam cilvēkam un ir norūpējies par tā likteni. Šo nedaudzo vidū ir arī Dr. Normans V. Pīls, kuŗš ar lielu pieredzi un prasmi šos jautājumus iztirzā savā grāmatā „Sin, Sex and Self Control". Šī grāmata ASV kļuvusi par „bestselleru", kas apliecina sabiedrības interesi par tajā skartajiem jautājumiem.

Runājot par ASV, autors saka, ka mēs esam bagāti un stipri. Siesa, bet tādas bija arī senā Babilonija, Sodoma un Gomora, Roma. Kādā stāvoklī būs Amerika pēc 100 gadiem, vai pat pēc 50? Autors domā, ka — cilvēce Dievam apriebusies. Visur, kur autors gājis, cilvēki viņam jautājuši: „Kas notiek ar Ameriku un pārējo pasauli?" Dažādu noziegumu statistika, laulību šķiršana, naids rašu starpā, seksuālā pagrimšana, arī bezdievība arvien pieņemas.

Cilvēkam Dievs devis brīvību. Vai tas neiespējams, ka pašreizējais morāles sajukums un pagrimšana ir tiešas pēkšņi iegūtās lielās brīvības seksas? Vai nav izvācis tā, ka cilvēka sacelšanās pret pagātnes autoritārismu atstājusi pilnīgā novārtā iekšējo paškontroli?

Pagātnē cilvēku atturēja no aplamas un noziedzīgas rīcības ar pavēlēm, draudiem, sodiem, apspiešanu, izsūtīšanu un pat nāvi. Vai pienācis laiks, kad mēs paši sevi brīvi valdīt nevaram, su Raiņa populāro dzejoli „Kalna bērni"?

LATVIJA

54. N-RS. TREŠDIENA, 1966. G. 6. JŪLIJS,

GALVENĀ REDAKCIJA TORONTO.

Atbildīgais redaktors — Alfrēds Viņelis, 508 Palmerston Blvd., Toronto 4, Ont.; tālr. 531—4533;

Atb. redaktora vietniece — Silvija Ancāne, sasniedzama redakcijā, tālr. 368—3239;

Iekšlietu redaktors — Rūdolfs Noritis, 1749 Victoria Park Ave., Apt. 209, Scarborough, Ont.; tālr. 759—8076;

Ārlietu redaktors — Ints Podnieks, 28 Underhill Dr., Don Mills, Ont.; tālr. 447—6933;

Sporta redaktors — Žanis Zentiņš, 46 Lynd Ave., Toronto 8, Ont.; tālr. 535—1470.

REDAKCIJA EIROPĀ:

Vācijā — Pauls Strante, 44 Münster/Westf., Von Einem Str. 19.

Redakcijai tiesības manuskriptus pēc vajadzības īsināt. Neizlietotos manuskriptus neuzglabā, bet uz vēlēšanos sūta atpakaļ, ja pievienota pastmarka (Kanadā) vai starptautiskais pasta kupons (citās zemēs). Ar autora vārdu vai iniciāļiem parakstītajos rakstos izteiktās domas ir rakstītāja personīgs ieskats un ne katrā gadījumā atbilst arī redakcijas viedoklim.

Abonēšanas maksa: ASV un Kanadā — par mēnesi $1.50; 3. mēn. $4.50; 6 mēn. $8.50; par gadu $16.00. Atsevišķa numura cena 20 centu.

Sludinājumu maksa: sludinājumu daļā $1.60, bet tekstā $3.20 — $6.40 par 1 collas slejas telpu.

LASITAJU domas

PROPAGANDA, BET KA UZDEVUMĀ?

„Kad Latvija Amerikā" 18. jūnijā sen akceptē Latvijas iekļaušanu padomju impērijā.

Vienreiz šādu rakstu latviešu laikraksts var iespiest, bet ir jābrīdina, ka šāda veida propaganda ir indīga. Jāievēro arī tas, ka arī latviešu laikrakstu saturs kļūst zināms tiem mūsu draugiem, kuŗi atbalsta mūsu cīņu par Baltijas valstu nākotnes nodrošināšanu. Būtu vēlams, lai arī redakcija publicētu savas domas šai lietā, norādot personām, kuŗas pauž mūsu nacionālajām interesēm pretēju, nepatiesu un indīgu propagandu, viņu īsto vietu, pasakot, ka mums nav ar šādiem cilvēkiem pa ceļam, jo gribam redzēt Latviju brīvu.

V. Korsts, Čikāgā

☆ Vairāku zinātnisku un literāru darbu autors un Latviešu *preses biedrības Austrālijas kopas* biedrs Dr. phil Kārlis Polis 26. jūnijā Adelaidē atskatījās uz 90 mūža gadiem. Laikā no 1922. —1928. gadam viņš bija laikraksta „Latvijas Sargs" un „Brīvā Tēvija" atbildīgais redaktors, bet pēc tam 10 gadu Latviešu namsaimniecības bankas direktors. Studējis tieslietas un teoloģiju Latvijas universitātē, viņš pēc otra pasaules kara 1952. gadā Mārburgas universitātē Rietumvāciju ieguva Dr. phil. gradu, aizstāvot disertāciju par tematu „Gott und Seele als religioese Vorstellung der heidnischen Letten".

Teātŗu festivāls A

Austrālijas latviešu teātŗu festivāls, jau sestais šāda veida sarīkojums, šogad notika laikā no 10.—12. jūnijam Adelaidē, piedaloties trīs teātŗu vienībām ar apmēram 70 aktīviem darbiniekiem un ap 1250 skatītājiem. Visas izrādes notika Adelaides latviešu nama nesen atklātajā sarīkojumu zālē Tālavā. Sarīkojumu atklāja Latvijas konsulārais pārstāvis O. Rozītis, kas bija ieradies no Melburnas.

Rakstot atreferējumu „Austrālijas Latvietī", L. K. norāda, ka interesanta sagadīšanās bijusi festivālam izrauzdzīto lugu vide — adelaidieši rādījuši kriminālugu ar vienu skatu krogā, sidnejieši darbojušies kapos un ellē, bet melburnieši — ārprātīgo namā... Kā tā? Uz šo jautājumu gūstam atbildi, nedaudz pakavējoties pie atsevišķajām festivāla lugām.

Adelaides latviešu teātŗa ansamblis izrādīja Mārtiņa Zīverta lugu „Nauda", kuŗu noskatījās ap 300 apmeklētāju, jo ap 350 to jau bija redzējuši pirmizrādē nedēļu iepriekš. Šai sakarā jāpadomā, vai bija pareizi festivālam sagatavotu lugu izrādīt jau iepriekš? Vai nebūtu tikai loģiski, ja festivālā rādītu lugas, kas vēl nav sniegtas skatītājiem, vismaz attiecīgajā gadā ne? Lugu bija iestudējis režisors H. Elvigs, dekorācijas gatavojis J. Dambergs, bet galveno — kapteiņa Piķuraga lomu tēloja Miervaldis Bumbieris. Lugas otra cēliena darbība norisinās krogā, un ar to izskaidrots, kādēļ L. K. teikusi, ka adelaidieši bijuši dzērtuvē. Festivāla impresijās tai pašā „Austrālijas Latvietī" K. B. šo cēlienu apraksta šādi:

„Tāds savāds krodziņš — stenes augstas un plašas kā baznīcai un ... tukšas! Vai pietrūka laika? Ļaudis, kā izskatās, mēģina priecāties, bet, laikam, nevienam nav naudas, jo prieks tāds paškidrs. Kapteinis sauc: Mūziku, mūziku! Laikam kāds tomēr orķestrim izmaksājis, jo rodas dzīvāka kroga atmosfaira. Bet orķestris skatītājiem nav redzams, nolikts aiz velves, lai gan esot bijis sagērbts skaistās baltās uniformās. Tikai ēnas reizēm krēslojas uz gala sienas. Savādi. Rīgas restorānos orķestris parasti bija uz paaugstinājuma re-

dzamā vietā. V
kaut kā ... N
te sanākuši pa
jau būt, ka v
das alus-glāz
neizdodas lauz
nīgi jaunais d
ja jaunais Bu
ar savu glīto
smīgi nodekla
skatītājiem
labu jaunās a
tikai viņam b

Austrālijas
burmā sniedz
K. Vitiņgera
na ceļš" G.
G. Jurjāna d
režisoram tēl
bet G. Klaus
Šīs lugas dar
normālo iestā
skaidrojams
melburniešī
tīgo namā. Ur
sijās atzīts, k
sants temats,
redzēts: ak jē
kuŗa nav". K
gu rakstīja"
mit pirms Vi

Ja nu Adel
dējuši krogā,
juši ārprātīg
sidnejieši da
ellē? Lūk, S
ātris festivāl
Raiņa „Spēl
Svella režijā
dekorācijām.
lielākais up
ap 530. Sidne
vojumu kā
Galvenās lo
bergs (Tots
(Kungs). K.
vāla impresi
sīms:

„Sidnejas s
ti vērtēt, jo
dzili dvēseleš
paaudzei? Nē
pazaudēja se
dziesmās, tāt
runāt par sc
tu, par dzim
miņām, kuŗi
uzvedums; j
tētāju spēku
studējumā p
le, dekorātiv
gaismas rot
Rainis ar sa
Rainis bija p
pusi lugas,

atbrīvnis atbrīvnis

PETERIS

(58. turpinājums)

Vinsents Bārlejs visu vakaru bija
Brauciens izvērties fiasko. Vanda bija
ne vien Česlavu Dombrovski, kuŗš ar
un trako lēdiju vakariņoja tai pašā resto
rā Vinsents ar Horāciju. Acīm redzot, v
istabas šai pašā viesnīcā. Par to Vinse
cinājās pats savām ācīm, kad devās pē
ņām pie miera. Kamēr Česlavs uzklausi
Kesvikas atzīšanos un reizē atteikšano
viesnicas korpusā lorda Bārleja istabā
iedegās vecais naids Horācija un jaunā
pā. Horācijs tieši tagad atrada īsto brī
skaidrotu noslēpumu, kādēļ viņi ieradu
Vandas Kvjatkovskas te nebija. Lekci
tiem arī varēja notikt, vai nenotikt. Bē
bija iemesls?

„Saki, mans draugs," iesāka Horā
sam mierīgi, ar nemanāmu ironiju, ieg
atzveltnes krēslā, raudzīdamies pretimsē
bija iezvilis tādā pašā klubkrēslā un k
gareti. „kādēļ šovakar atrodamies Vinē?

Vinsents jutās iekšēji aizvainots, un
jautājums tagad varēja viņu bezgala sā
Horācijam būtu kāda pietāte pret Vin
šo liktenīgo jautājumu atstātu vismaz
nai. Bet arī viņam kremta nezina. Nev
jutās kā parādnieks, bet Vinsents bija
rādā atklātību. Nīkīgais bērns uzvarēj
ceļabiedru.

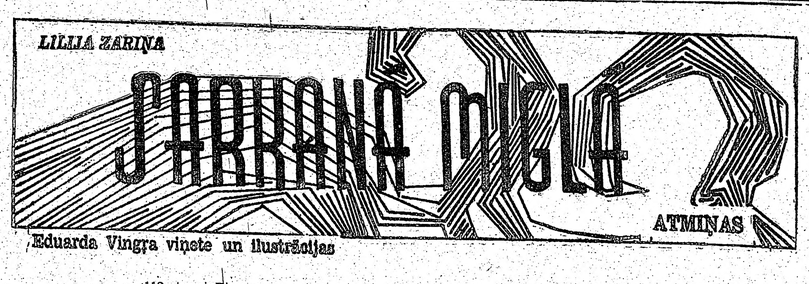

Eduarda Vingŗa vinete un ilustrācijas

(112. turpinājums)

Profesors Vilde, kas mums lasīja neuroloģiju un kuŗu pat studiju sākumā uzskatīja par mazliet iesarkanu, arī apcietināts un izsūtīts.

„Arī Valdas tēvs izsūtīts," man stāsta Līvija, kas šo ģimeni labi pazīst. „Pie visām valdībām, kādas vien piedzīvojis, viņš palaikam turēts cietumā it kā kreisās nostājas dēļ, un nu tas pats arī pie komūnistiem . . . Cilvēks ar augstu inteliģenci, studējis tautsaimniecību, Latvijas patstāvības sākuma gados bijis kreisā novirziena sociāldemokratu deputāts. Kad viņš vests pa durvīm laukā, tas iesaucies: Lai ko, bet to nu gan nebūtu domājis, ka mani arī pie šīs valdības apcietinās! — Kā tu ar Valdu jau iepazinies, viņa ir nacionāliste, tāpat viņas vīrs."

„Bet tu man reiz stāstīji par Valdas brāli," es atgādinu.

„Jā, Valdas brālis . . . Es Helmūtu gandrīz sauktu par savādnieku. Tāpat kā visa ģimene, arī viņš apdāvināts ar ļoti augstu inteliģenci. Viņš saredz visas komūnisma kļūdas un ļaunumus, bet akli tic, ka tā nav režīma, vienīgi atsevišķu personu vaina. Vārdu sakot, viens no nedaudzajiem komūnistiem, kas tic ideoloģijai kā tādai."

„Tad nu gan viņš vienīgais tāds no visiem, kuŗus šajos gados esmu iepazinusi," es novelku. „Visi, kuŗus gadījies sastapt, ir visparastākie pašlabuma meklētāji, vienkārši karjēristi."

**

Kopš pēdējām deportācijām esam visi kļuvuši bailīgāki un nedrošāki. Arī mūsu „filozofu pulciņa" darbību esam pārtraukuši, jo risks pulcēties pārrunām kļuvis pārāk liels. Dzirdam runas, ka kaut kur, tāpat kā mēs, allaž uz pārrunu vakariem kopā sanākuši t. š. „Elzas Stērstes pulciņa" dalībnieki, kas visi apcietināti un izsūtīti.

Beidzu arī volontēšanu pie profesora Stradiņa, jo pamazām jāsāk gatavoties valsts eksāmeniem.

Visiem zināms, ka ārstiem privātprakse ir aizliegta. Tikpat labi zināms, ka privātprakse — tāpat kā daudz cita, kas ar likumu aizliegts — tomēr pastāv. Visos gadījumos, kad latvieši valodas neprašanas vai citu iemeslu dēļ nevēlas oficiāli iedalīto rajona ārstu, kas krievu tautības, viņi uzmeklē privāti latviešu ārstus. Visiem arī labi zināms, ka katra poliklīnikas ārsta rajons resp. ielu skaits, kuŗu jāapkalpo, ir tik liels, ka pat ar labāko gribu nav iespējams visas pieteiktās vizītes tai pašā dienā izdarīt. Ja nu slimniekam ir augsta temperatūra un palīdzība vajadzīga ātri...

Zolitūdei tuvākā poliklīnika atrodas Kalnciema ielā. Viss rajons no Kalnciema ielas līdz Babītei iedalīts vienam vienīgam ārstam. Arī tas ir krievs. Tā nu tīri nemanot iegājies, ka pie slimniekiem aicina mani vai kādu kursa kollēgu, kas dzīvo kaimiņos. Gandrīz vai katru dienu, atgriežoties no lekcijām, atrodu priekšā lūgumu apmeklēt kādu slimnieku. Daru to labprāt. No famulus laika un volontēšanās prof. Stradiņa klīnikā nelielas praktiskas zināšanas esmu ieguvusi; ar teoriju pat pilna galva. Un tomēr . . . Dažu labu risku, kuŗu toreiz uzņēmos, šobrīd vairs neuzņemtos. Bet tā, laikam, ir visu jaunu mediķu nelaime. Ka viņi ļoti pārliecināti par dzirdēto teoriju pareizumu un nemaldību. Jauns mediķis vēl neapzinās, ka vienai un tai pašai slimībai var būt tik daudz un dažādu atšķirīgu variāciju, cik pasaulē vispār cilvēku . . .

Ilgu laiku ārstēju „mājas kārtībā" izpildkomitejas darbinieces Kasējevas meitu, kas slimo ar plaušu tuberkulozi. Sanatorija pārpildīta, uz brīvu vietu jāgaida pāris mēnešu. Uz pāris kilometru attālo poliklīniku slimā izstaigāt nevar, bet tuberkulozes apkarošanai ārsts norīkojis ik pārdienas kaļķu iešļircinājumu ar kombinētu specifisku tuberkulozes terapiju. Blakusmājā rēgulāri dodu strofantīna un glukozes injekcijas kādai sirds slimniecei.

Šie „nelegālie" aicinājumi palīdzēt man dod iespēju paplašināt praktiskās zināšanas, ir arī neliels ienākumu avots. Bet piedevām jūtos arī visai lepna, ka latvieši uzticas vairāk man — pēdējā kursa studentei — nekā krievu ārstam.

Blakusmājā saslimusi kāda večiņa. Kad ierodos, esmu visai noraizējusies par viņas stāvokli, jo temperatūra pāri 39 grādiem, roka pietūkusi un pieņēmusi trīskāršus apmērus. Atceroties prof. Stradiņa klīnikā redzēto, esmu pārliecināta, ka slimniecei rokas flegmona ar limpangitu, uz ko norāda sarkanās svītras, kas stiepjas augšup. Pasaku, ka slimniece bez kavēšanās ievietojama slimnīcā.

„Es uz slimnīcu?" večiņa protestē. „Savā mūžā neesmu slimnīcā bijusi un arī tagad neiešu! Ja jau jāmirst, tad miršu mājās."

Slimās māsa izmisīgi lūdz manī palīdzēt, bet arī es nezinu, ar kādiem vārdiem pārliecināt, ka operācija patiešām nepieciešama, ka pretējā gadījumā . . .

„Operācija?" atsaucas slimā. „To taču jūs varat tepat izdarīt! Tāpat vien mājās piecus bērnus pasaulē laidu, — man no sāpēm nav bail. Bet no slimnīcas gan . . ."

Nezinā grozos krēslā un domāju, ko darīt.

„Lūdzu, lūdzu palīdziet!" mani pavisam nelaimīgi uzlūkodama, vaimanā slimās māsa. „Uz slimnīcu viņa neies. Un ja jūs nepalīdzēsit . . ."

— Taisnība gan, — sevī domāju. — Ja nekas netiks darīts, drīzumā iestāsies asins saindēšanās. Labākā gadījumā viņa tad zaudēs roku, sliktākajā . . .

„Darīšu iespējamo," ātri izšķirusies, es atbildu.

Ielas otrā pusē dzīvo kāda paziņa, kas strādā aptiekā. Mēs viņu saucam par „Aptiekas Anniņu." Viņai mājās ir injekciju šļirce un arī dažādi medikamenti. To es zinu, jo viņa slepeni ar tiem tirgojas, sevišķi ar zālēm, kuŗas nav dabūjamas. Katrs jau ar kaut ko pelnās . . .

Apgādājusies ar skalpeli, alkoholu, jodu, penicilīnu, šļirci un gumijas cimdiem, ierodos atpakaļ pie slimnieces. Amerikāņu penicilīna pudelīte, kuŗā 200.000 internacionālo vienību, maksājusi 1000 rubļu, bet slimnieces māsa, mani pie „Aptiekas Anniņas" izvadot, bija noteikusi: lai maksā, ko maksādams.

Pavisam cita lieta ir izdarīt šādu nelielu inciziju slimnīcas apstākļos. Bet mājās? Tā visa procedūra aizņem visai daudz laika.

Kad esmu beigusi un izdarījusi visu, cik labi vien prazdama, jūtos tīri lepna, kaut visu laiku mani mākusi liela nedrošības sajūta. Beidzot viss nu garām. Arī slimniece, atbrīvota no lielāka struta daudzuma, jūtas labāk.

(Turpinājums sekos)

TVIJA

ESDIENA, 1966. G. 6. JŪLIJS,

DAKCIJA TORONTO.

Alfrēds Vinčels, 508 Palmerston
tālr. 531—4533;

Silvija Ancāne, sasniedzama re-

Rūdolfs Noritis, 1749 Victoria Park
ugh, Ont.; tālr. 759—8076;
s Podnieks, 26 Underhill Dr., Don
933;
Zentiņā, 46 Lynd Ave., Toronto 8,

JA EIROPĀ:
Münster/Westf., Von Einem Str. 19.
kriptus pēc vajadzības īsināt. Ne-
uzglabā, bet uz vēlēšanos sūta at-
arka (Kanadā) vai starptautiskais
). Ar autora vārdu vai iniciāļiem
tās domas ir rakstītāja personīgs
nā atbilst arī redakcijas viedoklim.
un Kanadā — par mēnesi $1.50;
n. $4.50; 6 mēn. $8.50; par gadu
Atsevišķa numura cena 20 centu.
dinājumu daļā $1.60, bet tekstā
— $6.40 par 1 collas slejas telpu.

SITAJU
Zvēstules

BET KĀ UZDEVUMĀ?

ū-jau sen akceptē Latvijas iekļau-
ņa šanu padomju imperijā.
tu Vienreiz šādu rakstu latviešu
", laikraksts var iespiest, bet ir jā-
ka brīdina, ka šāda veida propagan-
s da ir indīga. Jāievēro arī tas,
av ka arī latviešu laikrakstu saturs
as kļūst zināms tiem mūsu drau-
k- giem, kuri atbalsta mūsu cīņu
zi- par Baltijas valstu nākotnes no-
tu drošināšanu. Būtu vēlams, lai arī
u redakcija publicētu savas domas
u- šai lietā, norādot personām, ku-
ri- ras pauž mūsu nacionālajām in-
ka teresēm pretēju, nepatiesu un
gs indīgu propagandu, viņu īsto vie-
li- tu, pasakot, ka mums nav ar šā-
o- diem cilvēkiem pa ceļam, jo gri-
bam redzēt Latviju brīvu.

V. Korsts, Čikāgā

is ★ Vairāku zinātnisku un lite
ta rāru darbu autors un Latviešu
u preses biedrības Austrālijas ko-
k pas biedrs Dr. phil Kārlis Polis
), 26. jūnijā Adelaidē atskatījās uz
di- 90 mūža gadiem. Laikā no 1922.
d- —1928. gadam viņš bija laikrak-
s stu „Latvijas Sargs" un „Brīvā
u Tēvija" atbildīgais redaktors, bet
os pēc tam 10 gadu Latvešu nam-
k- saimnieku bankas direktors. Stu-
ē dējis tieslietas un teoloģiju La-
es tvijas universitātē, viņš pēc otra
e- pasaules kara 1952. gadā Mār-
s burgas universitātē Rietumvāci
ja ieguva Dr. phil. gradu, aizstā-
a vot disertāciju par tematu „Gott
a- und Seele als religioese Vorstel-
as lung der heidnischen Letten".

---

iršu mājās."
zmisīgi lūdz mani palīdzēt, bet
kādiem vārdiem pārliecināt, ka
nepieciešama, ka pretējā ga-

atsaucas slimā. „To taču jūs
! Tāpat vien mājās piecus bēr-
— man no sāpēm nav bail. Bet
"
krēslā un domāju, ko darīt.
palīdziet!" mani pavisam ne-
a, vaimanā slimās māsa. „Uz
s. Un ja jūs nepalīdzēsit . . ."
an, — sevī domāju. — Ja nekas
imā iestāsies aņins saindēšanās.
viņa tad zaudēs roku, sliktāka-

amo," ātri izšķīrusies, es atbildu.
ē dzīvo kāda paziņa, kas strādā
saucam par „Aptiekas Anniņu."
ekciju šļirce un arī dažādi me-
zinu, jo viņa slepeni ar tiem tir-
zālēm, kuŗas nav dabūjamas.
t ko pelnās
ar skalpeli, alkoholu, jodu, peni-
umijas cimdiem, ierodos atpakaļ
nerikāņu penicilīna pudelīte, ku-
cionālo vienību, maksājusi 1000
es māsa, mani pie „Aptiekas An-
ja noteikusi: lai maksā, ko mak-

lieta ir izdarīt šādu nelielu inci-
tākļos. Bet mājās? Tā visa pro-
ai daudz laika.
gusi un izdarījusi visu, cik labi
itos tīri lepna, kaut visu laiku
nedrošības sajūta. Beidzot viss
niece, atbrīvota no lielāka stru-
s labāk.

sekos)

Teātŗu festivāls Adelaidē

Austrālijas latviešu teātŗu festivāls, jau sestais šāda veida sarīkojums, šogad notika laikā no 10.—12. jūnijam Adelaidē, piedaloties trīs teātŗu vienībām ar apmēram 70 aktīviem darbiniekiem un ap 1250 skatītājiem. Visas izrādes notika Adelaides latviešu nama nesen atklātajā sarīkojumu zālē Tālavā. Sarīkojumu atklāja Latvijas konsulārais pārstāvis O. Rozītis, kas bija ieradies no Melburnas.

Rakstot atreferējumu „Austrālijas Latvietī", L. K. norāda, ka interesanta sagadīšanās bijusi festivālam izraudzīto lugu vide — adelaidieši rādījuši krimināllugu ar vienu skatu krogā, sidnejieši darbojušies kapos un ellē, bet melburnieši — ārprātīgo namā... Kā tā? Uz šo jautājumu gūstam atbildi, nedaudz pakavējoties pie atsevišķajām festivāla lugām.

Adelaides latviešu teātŗa ansamblis izrādīja Mārtiņa Ziverta lugu „Nauda", kuŗu noskatījās ap 300 apmeklētāju, jo ap 350 to jau bija redzējuši pirmizrādē nedēļu iepriekš. Šai sakarā jāpadomā, vai bija pareizi festivālam sagatavotu lugu izrādīt jau iepriekš? Vai nebūtu tikai loģiski, ja festivālā rādītu lugas, kas vēl nav sniegtas skatītāŗiem, vismaz attiecīgajā gadā ne? Lugu bija iestudējis režisors H. Elvigs, dekorācijas gatavojis J. Dambergs, bet galveno — kapteiņa Piķuraga lomu tēloja Miervaldis Bumbieris. Lugas otra cēliena darbība norisinās krogā, un ar to izskaidrots, kādēļ L. K. teikusi, ka adelaidieši bijuši dzertuvē. Festivāla impresijās tai pašā „Austrālijas Latvietī" K. B. šo cēlienu apraksta šādi:

„Tāds savāds krodziņš — sienas augstās un plašas kā baznīcāi un . . . tukšas! Vai pietrūka laika? Laudis, kā izskatās, mēģina priecāties, bet, laikam, nevienam nav naudas, jo prieks tāds paškidrs. Kapteinis sauc: Mūziku, mūziku! Laikam kāds tomēr orķestrim izmaksājis, jo rodas dzīvāka kroga atmosfaira. Bet orķestris skatītājiem nav redzams, nolikts aiz velves, lai gan esot bijis sagērbts skaistās baltās uniformās. Tikai ēnas reizēm krēslojas uz gala sienas. Savādi. Rīgas restorānos orķestris parasti bija uz paaugstinājuma redzamā vietā. Visapkārt — trūkst kaut kā... Neliekas, ka cilvēki te sanākuši priecāties, bet var jau būt, ka vairums slīcina bēdas alus glāzē. Arī Piķuragam neizdodas lauzt sastingumu. Vienīgi jaunais dzejnieks, kuŗu tēloja jaunais Bumbieris — Indulis, ar savu glīto izskatu un izteiksmīgi nodeklamēto dzejoli lika skatītājiem nopriecāties par labu jaunās audzes aktieri. Kaut tikai viņam bijusi lielāka loma."

Austrālijas latviešu teātris Melburnā sniedza vācu rakstnieka K. Vitlingera traģikomēdiju „Piena ceļš" G. Grauda režijā ar G. Jurjāna dekorācijām, pašam režisoram tēlojot galveno lomu, bet G. Klausam pārējās piecas. Šīs lugas darbība norisinās normālo iestādē, un ar to tad izskaidrojams L. K. teiciens, ka melburnieši uzturējušies ārprātīgo namā. Un K. B. savās impresijās atzīts, ka lugai bijis interesants temats, vienīgi — tā kā jau redzēts: ak jā, M. Ziverta „Kāds, kuŗa nav". Kad Ziverts savu lugu rakstīja? Kādus gadus desmit pirms Vitlingera.

Ja nu Adelaides teātrinieki sēdējuši krogā, bet melburnieši bijuši ārprātīgo namā, kādēļ tad sidnejieši darbojušies kapos un ellē? Lūk, Sidnejas latviešu teātris festivālam bija izvēlējies Raiņa „Spēlēju, dancoju" I. Sveiļa režijā un ar V. Spoģes dekorācijām. Šai izrādē ieradās lielākais apmeklētāju skaits — ap 530. Sidnejieši saņēma apbalvojumu kā labākais ansamblis. Galvenās lomas tēloja K. Gulbergs (Tots) un J. Freijs (Kungs). K. B. rakstītajās festivāla impresijās par šo lugu lasāms:

„Sidnejas ansambļa izrādi grūti vērtēt, jo iesāpējās kaut kur dziļi dvēselē. Vai tikai vecākajai paaudzei? Nē, arī jaunie uz brīdi pazaudēja sevi senajās skaņās un dzīlesmās, tātad — nevarētu vairs runāt par seno dienu sentimentu, par dzimtenes ilgām un atmiņām, kuŗas rosina šīs lugas uzvedums; jārunā par to sugestētāju spēku, ar kādu mūs iestudējumā pārvarēja aktieŗu spēle, dekorātīvais ietērps, mūzika, gaismas rotaļas. Bet kur tad Rainis ar savu teikto vārdu? — Rainis bija pazaudējis turpat vai pusi lugas, pat atsevišķus tēlus, bet ieguvis raitu, koncentrētu izrādi, nezaudējot nekā no idejas un simbolikas, kāda šai lugā atrodama. Imantam Sveilim ir varoņi paligi — dekorātīvajā plāksnē Vija Spoģe, mūzikā I. Līcis. Tas, ko redzēja Adelaides festivālā, iedala V. Spoģi mūsu labāko dekorētoru klasē. No latviešu lauku sētas cauri kapiem, kaulu kambaŗiem un pazemi skatītājs tiek aizvests uz velnu riju kopā ar velniem un raganām svinēt pelnes svētkus. Ainas mainās viena pēc otras, un starp tām var pamielot acis tūkstoš saulēs un zvaigznēs uz starppriekškara un reizē ieklausīties senajās skaņās, kuŗas I. Līcis tik iejūtīgi pieskaņojis visam uzvedumam.

K. Gulbergs — Tots — nereāls tēls, tikai brīžiem viņā parādās cilvēciskas īpašības — mīla, dusmas, ciešanas, bet Tots jau nav dzīvs cilvēks parastajā nozīmē, Tots simbolizē gara spēku. Tota uzdevums šai saulē izglābt no bojā ejas Leldi — Latvijas valsts ideju. Gulbergs ar lielu mākslinieciskuspēku sasaista kopā visas 12 ainas kā ar sidraba pavedienu. Aci un ausi priecināja M. Ansules Lelde — pirmo reizi Adelaidē, viņa būs atkal gaidīta. Šai nepateicīgajai un savā ziņā bezkrāsainajai Leldes lomai Ansule deva to garīgo apakšteni,

(Nobeigums 6. lpp.)

Juris Krigens

Pirmā un pēdējā tikšanās

ATMIŅAS PAR DZIEDONI ĀDOLFU KAKTIŅU

Tuvojas 25. jūlijs — diena, kad pirms gada trimdas latviešu saimi pārsteidza skumjā vēsts, ka pēkšņi miris dziedonis Ādolfs Kaktiņš, vienu dienu pirms 80. šūpļa svētkiem un nedaudzas dienas pirms Sanfrancisko organizētā viņa godināšanas sarīkojuma.Starplaikā Daugavas apgādā Zviedrijā iznākusi viņa atmiņu grāmata „Dzīves operā", kuŗā vērtīgi atmiņu fragmenti savīti ar bagātīgiem materiāliem par latviešu kultūras vēsturi. Mūzikas apgāds Latvian Music Zviedrijā savukārt izdevis Ādolfa Kaktiņa iedziedātu skaņu plati, kuŗā blakus operu ārijām arī nebēdigas studentu un patriotiskās dziesmas, arī dziesmas no latviešu pirmās skaņu filmas „Tautas dēls", kuŗā dziedonis tēloja vienu no galvenajām lomām. Visi šie izdevumi kalpo lielā dziedoņa piemiņai, ar kuŗa vārdu tik nedalāmi saistās mūsu Nacionālā opera, bet vēlākiem pētījumiem kalpo arī dažādās atmiņas, kādas publicētas un vēl publicēs. Gribēdami arī no savas puses bagātināt šos materiālus, sniedzam dziedoņa nāvesdienai tuvojoties, Juŗa Krigena atmiņas.

LA redakcija

Agrīnā marta rīts bija vēss un lietains. Izmeklējies važoņu piestātnē izskatīgāko ormani, kuŗa zirgs vēl bija saglabājis kādu niekuku spožuma spalvā un kuŗa ratu riteņu spieķi vizēja košī sarkanā krāsā, lēni tipināju uz Liepājas stacijas pusi, kur pēc kādas pusstundas vajadzēja ierasties dziedonim Ādolfam Kaktiņam. Kā Liepājas filharmonijas biedrības vadītājs biju uzņēmies pienākumu personīgi ierasties stacijā un saņemt māksliniekus, kas, Filharmonijas angažēti, ieradās Liepājā otra pasaules kara laikā. Abas lepnākās viesnīcas, Romas un Pilsētas viesnīca, bija pilnīgi vāciešu okupētas, bet ar to abiem pārvaldniekiem biju labi pazīstams jau no agrākiem laikiem, kādēļ nenācās sevišķi grūti „iešmugulēt" viesnīcās arī pa latviešu mākslinieka. Galu galā abi pārvaldnieki taču paši bija latvieši...

Vilcienam apstājoties un cilvēkiem izbirstot no vagoniem uz stacijas perona, drīz vien drūzmā pamanīju Ādolfa Kaktiņa raksturīgo profilu. Steidzos viņam klāt, iepazināmies. Uzzinājis, ka apmešanās viņam sagādāta Pilsētas viesnīcā, Kaktiņš jutās visai apmierināts, jo pazina šīs lepnās viesnīcas ērtības no saviem agrākajiem Liepājas apmeklējumiem.

Bija parasts, ka dažas stundas pirms koncerta, kas parasti notika Teātŗa un operas namā, viesi-mākslinieki mūsu mājās ietuvēja vieglas pusdienas. Tajās paratsi piedalījās arī daži no Liepājas operas solistiem — Ludmila Sepe, Velta Ozola, Jūlijs Borgs ar dzīvesbiedri Mēriju un Jēkabs Vērenieks ar dzīvesbiedri Ančuku. Lieki piebilst, ka pusdienām paredzētais laiks pagāja loti ātri, sevišķi ja viesis bija tāds humora mīļotājs kā Ādolfs Kaktiņš. Nekad viņam nepietrūka stāstāmā, savās skatuves gaitās viņš bija ticies ar neskaitāmiem aktieŗiem, dziedātājiem un dziedātājām, pianistiem, diriģentiem un citiem mākslas kalpiem, un vienmēr viņam bija gadījies kas neparasts, kaut kas, ko vērts atcerēties un pastāstīt arī citiem. Pienāca brīdis doties pirmskoncerta atpūtā. Tikai ar grūtībām dziedonis tika vaļā no iejūsmotā klausītāju bariņa un devās atpakaļ uz viesnīcu.

Kā jau varēja sagaidīt, operas zāle bija klausītāju pilna. Kaktiņš tolaik bija savas mākslas pilnbriedumā un ātri savalgoja klausītājus ar mākslinieciski augstvērtīgo sniegumu. No daudzajām dziesmām un operu ārijām, kuŗas Kaktiņš dziedāja šai koncertā, viena likās viņam sevišķi iemīļota — Arvida Žilinska „Zilie sapņu kalni". To viņš dziedāja ar tādu sīltu jūsmu, it kā patiešām pāri klausītāju galvām redzētu savu sapņu zilos kalnus. Publika jūsmoja un prasīja piedevas. Visus suminājumus un pasniegtās pukes Kaktiņš saņēma ar tādu smaidu un žestu, kas lika saprast, ka visu to uzskata kā pašu par sevi saprotamu lietu, par kaut ko tādu, kas viņam piemākas, par daļu no kāda nesamaksāta parāda. Varbūt, ka šā dā brīdī no liela mākslinieka instaro zināma pārākuma sajūta, zināms pašapmierinājums un gandarījums, apzinoties to burvja varu, kāda viņam ir pār cilvēkiem, kas klausās priekšnesumā.

Pēc koncerta lūdzu mākslinieku atkal atnākt uz mūsu māju, kur varētu pavadīt vienu otru omulīgu stundu pēc lieliski veiktā darba. Kaktiņš jau bija apsolījis apmeklēt dažus draugus, un solījums jāpilda, tomēr nākošā dienā viņš kopā ar redaktoru Rūdolfu Rītiņu gluži negaidot ieradās manā darba vietā. Rītiņš, ar kuŗu bijām pazīstami kopš agrās jaunības, labi pārzināja manus darba apstākļus un zināja, ka pie manis var patverties ir pērkona negaisa laikā, ir garlaicības necilajos brīžos. Ar Romas viesnīcas pārvaldnieka laipnu palīdzību tika sagādāts puslīdz pieklājīgs azaids, atradās arī kas „garlgāks",— un ciemošanās varēja sākties. Sākumā sarunas grozījās ap acīm redzami zaudēto karu un mūsu drūmajām izredzēm nākotnē, ap it kā gaidāmo palīdzību no Zviedrijas un citām baumām, kas tolaik cirkulēja tautā. Bet ne jau par to vien runājām. Radās arī priecīgākas lietas, par kuŗām parunāt un dažs labs anekdots, ko pastāstīt. Calojot ātri aizskrēja vairākas stundas, un pienāca laiks Kaktiņam doties atpakaļ uz Rīgu. Sadabūjuši važoni, pa ceļam pievācām viesnīcā palikušo koferi un devāmies uz staciju. Tur atvadījāmies jau kā labi paziņas, kas pavadījuši kopā dažas patīkamas stundas.

Tā bija mana pirmā personīgā tikšanās ar lielo dziedoni un Tēvzemes balvas laureātu.

Kad atkal tikos ar Ādolfu Kaktiņu, nebūtībā bija aiztecējis jau sešpadsmit gadu. Karš bija beidzies, jaunie paredzējumi piepildījušies, mēs atradāmies svešumā, otrā pasaules malā — pie Klusā okeana, Oregonas pavalstī. Portlandē izrādīja Anšlava Eglīša lugu „Pēc kaut kā cēla, nezināma"... Vecā, ķeķīgā vira lomu spēlēja Ādolfs Kaktiņš, ar šo turneju atzīmējot arī savu 75. dzimšanas dienu. Viņš izskatījās tik nožēlojams, tik pamests savam liktenim, tik nevarīgs (varbūt viņš savu lomu spēlēja tik ģeniāli?), ka nekādi nevarēju viņā saskatīt vairs ne spēcīgo Lāčplēsi un velnišķīgo Mefisto, ne neģēligo un brutālo Skarpiju, romantisko bruņinieku Volframu, pat ne traģisko nerru Rigoleto. Tikai ar pūlēm norunāju apsveikuma vārdus, kuŗus man nācās teikt, pasniedzot mākslinieka oregoniešu velti dzimšanas dienā. Man likās, ka mākslinieka dara pāri. Varbūt tas bija tikai šķitums, bet gūtais iespaids ilgi neizgāja no prāta. Šīs sajūtas ietekmēts, tā ir nemēģināju atjaunot bijušo pazīšanos.

Tad līktenis mūs atkal saveda kopā. Biju aizbraucis uz rakstnieces Aidas Niedras 65 gadu jubileju, kuŗu viņai par godu bija sarīkojusi Dienvidkalifornijas latviešu biedrība Losandželosā. Goda prezidijā kopā ar ģenerāli Eduardu Kalniņu un rakstnieku Jāni Klīdzēju darbojās arī Ādolfs Kaktiņš. Pēc priekšnesumiem un daudzām cildinājuma runām kā pēdējais piecēlās Kaktiņš, klātesošajiem viņu apsveicot ilgiem aplausiem. Ar pasvirotu sviniģumu atkāsējies, Kaktiņš iesāka:

Kas ir tas rakstu burvis,
Kam daiļdarbu pilns kurvis?
Kam īpatnībā nevaid biedra — —
Tā ir šelt — mūsu Aida Niedra!

(Turpinājums 6. lpp.)

Inženieris-ķīmiķis Kārlis Švanks, aizstāvot doktora disertāciju par tematu „Flow Characteristics of Absorbed Gas Through Porous Vycor", Ohaio valsts universitātē ieguvis Ph.D. gradu. Viņš pašreiz pie šīs universitātes arī nodarbināts. Kārlis Švanks, kas ir korporācijas Tālavija piederīgais, Latvijas universitātē bija profesora M. Primaņa asistents.

JAUNS DOKTORS

---

atbrīvnis sākas oktobrī

PĒTERIS AIGARS • ROMĀNS

(56. turpinājums)

Vinsents Bārlejs visu vakaru bija sadrūmis. Brauciens izvērties fiasko. Vanda bija pametusi ne vien Česlavu Dombrovski, kuŗš ar draugiem un trako lēdiju vakariņoja tai pašā restorānā, kuŗā Vinsents ar Horāciju. Acīm redzot, viņiem bija istabas šai pašā viesnīcā. Par to Vinsents pārliecinājās pats savām acīm, kad devās pēc vakariņām pie miera. Kamēr Česlavs uzklausījās lēdijas Kesvikas atzīšanos un reizē atteikšanos, nākošā viesnīcas korpusā lorda Bārleja istabā pamazām iedegās vecais naids Horācija un jaunā lorda starpā. Horācijs tieši tagad atrada īsto brīdi, lai noskaidrotu noslēpumu, kādēļ viņi ieradušies Vīnē. Vandas Kvjatkovskas te nebija. Lekcija studentiem arī varēja notikt, vai nenotikt. Bet kas tad bija iemesls?

„Saki, mans draugs," iesāka Horācijs pavisam mierīgi, ar nemanāmu ironiju, iegrimis dziļā atzveltnes krēslā, raudzīdamies pretimsēdētājā, kas bija iezvīlis tādā pašā klubkrēslā un kūpināja cigareti, „kādēļ šovakar atrodamies Vīnē?"

Vinsents jutās iekšēji aizvainots, un mazākais jautājums tagad varēja viņu bezgala saniknot. Ja Horācijam būtu kāda pietāte pret Vinsentu, tad šo liktenīgo jautājumu atstātu vismaz līdz rītdienai. Bet arī viņam kremta neziņa. Nevis Horācijs jutās kā parādnieks, bet Vinsents bija viņam parādā atklātību. Nikīgais bērns uzvarēja padevīgo ceļabiedru.

„Kādēļ?" Vinsents sarauca pieri, sakrustoja kājas un pūta griestos cigaretes dūmus. „Tas tev tikpat labi zināms kā man. Ja man tagad jāsaka taisnība, tad nezinu, kādēļ esam ieradušies. Varbūt, lai paēstu vakariņas, noklausītos čardašus un Štrausa valšus. Cita izskaidrojuma man nav. Viss ir tik nelādzīgi samezglojies. Pirmoreiz mūžā esmu nokļuvis situācijā, no kuŗas nespēju vairs izkļūt. Tas ir viss, ko varu tev paskaidrot."

„Man zināms," Horācijs atkal nicinot pavipsnāja, „man zināms tikai, ka tu visu laiku centies slēpt šo ceļojumu no manis. Tātad, gribot negribot, draugs, tev ir kādi citi nolūki, kuŗus tu man nedrīksti vai nespēj atklāt. Tu visu laiku esi izvairījies. Tagad atbildi man, kas tevi saista ar šo studenti? Tu dzen sievietei pēdas, kas no tevis vairās. Tu, varbūt, vēl neesi viņu iekarojis, tikai iekārojis, bet ievēro, ka šī dēka mani apvaino."

Horācijs sāka pirkstiem bungot pa klubkrēsla mīksto atzveltni. Vinsents to pamanīja. Nebija šaubu, ka Horācijs tikai valdās. Kuŗu katru mirkli var sākties dusmu izvirdums.

Lai mazinātu spriegumu, Vinsents centās būt atklāts, cik vien bija iespējams. Lai draugu vēl vairāk nesatrauktu, visu teikt nedrīkstēja.

„Nekas sevišķs mūs nesaista, mans mīļais draugs, nekas. Atceries, es to jau Londonā tev teicu. Viņa ir brīvdomātāja, tāpat kā es, mēs šad un tad satiekamies, pārrunājam miera problēmas. Tās ir pavisam neromantiskas sarunas, bez mēnesgaismas, bez rozēm un vīna. Protams, arī bez skūpstiem. Mēs satiekamies un runājam kā divi cilvēki ar līdzīgiem vai aptuveni līdzīgiem ieskatiem. Tā ir intelektuāla draudzība, kuŗai nav ne mazākās savstarpējās mīlestības pieskaņas. Tā ir tīra neaptraipīta draudzība, es viņu uzlūkoju kā māsu, kā gara radinieci. Tici man, Horāci. Arī tādas attieksmes spēj būt sievietes un vīrieša starpā."

„Tātad, jūs satiekaties divatā, viņas vai tavā dzīvoklī, vai kādā mazā kafejnīcā Hampstedā. To es saprotu. Redzi, Vinsent, ja tu man tagad teiktu patiesību, tad arī šorīt Londonā tev nebūtu vajadzējis slēpt, ka tev nodoms lidot uz Vīni. Nekādā ziņā tev to nevajadzēja slēpt. Ar mierīgu prātu pieņemtu zināšanai tavus paskaidrojumus, un viss būtu nokārtots uz labāko. Diemžēl, ne manas, bet tavas vainas dēļ apstākļi ir sarežģījušies. Cilvēki nekad nemelo tikai pašas melošanas pēc. Vismaz tādi, kā tu, neķeras pie meliem, ja var iztikt bez tiem. Tevis teikto tālāk analizējot, man jāsaka, mīļais draugs, ka tu esi pārrēķinājies. Tu nevari ar meliem atpirkties no savas vainas. Es tev vēlreiz jautāju: kādēļ mēs šovakar atrodamies Vīnē un ne Londonā? Man tiesības to zināt."

Vinsents nobālēja. Horācija acis degtin dega naidā.

„Tiesību tev nav nekādu, absolūti nekādu," lords pacēla balsi. „Man nav jādod tev norēķini, ja tu manus paskaidrojumus noraidi. Tā nav pirmā reize, kad tu runā un dari muļķības."

„Beidzamo reizi es tev jautāju, — kādēļ mēs atrodamies Vīnē?"

Horācijs iebāza labo roku svārku kabatā un sataustīja tur maza revolvera spalu. Tā bija divvaina labsajūta, pacilātājs atklājums. Viņš bija gandrīz aizmirsis, ka viņam līdz ierocis. Viņam vienkārši nebija bijis laika par to domāt. Tagad pirksti paši to atgādināja. Jaunajam, īgnajam cilvēkam likās, ka ierocis pievelk viņa roku kā spēcīgs magnēts. Viņš tagad jutās tāpat, kā reiz Bavārijas Alpos, stāvot uz šaura tilta, kas pārmests pār strauju kalnu upi. Kāds neatvairāms spēks aicināja viņu mesties mutuļojošā straumē. Tikai ar lielu piespiešanos viņš toreiz pārvarēja velnišķīgo aicinājumu. Bet tagad, vai tagad viņam būs tik daudz spēka?

Vinsents sasprindzināts vēroja Horācija satrauktās kustības. Viņš pamanīja arī, ka drauga labā roka taustās svārku kabatā.

„Mīļais Horāci, apmierinies. Tu zīmē velnu lielāku nekā tas īstenībā," teica Vinsents savaldīgi. „Piedod, ka neteicu tev agrāk par braukšanu uz Vīni. Bet tas nav nekas sevišķs. Arī citos gadījumos esmu braucis, aizbraucis, atgriezies, un mēs atkal esam bijuši labi draugi. Kādēļ tieši šoreiz tu meklē kādu sevišķu izskaidrojumu? Kā jau teicu, mani mudināja tikai draudzības jūtas un humānitāri apsvērumi. Es tev varu zvērēt, ja tas vajadzīgs, ka tas ir vienīgais iemesls. Viss pārējais tikai manas neattapības vai tavu aizdomu auglis."

„Tu taisies zvērēt. Tu patiesi taisies zvērēt nepatiesību? To es no tevis nesagaidīju. Visu citu, tikai ne to. Nebaidies, es lasu tavā sejā kā atvērtā grāmatā." Horācijs apklusa brīdi un jau sažņaudza revolveri saujā. Metalls bija patīkami vēss un nepretodamies iekļāvās viņa pirkstos. „Jā, es lasu tavā sejā kā grāmatā," ironiski turpināja Horācijs. „Ļauj man tev atgādināt, ka tev sveša tuvāka mīlestība, sveša morāle un sveša aizrautība. Tava dvēsele nav upurtrauks, bet skaitļojamā mašīna; tā reaģē, kad vien piespiež pareizo taustiņu, kad nosauc attiecīgu skaitli. Tu neesi ne konservātīvais, ne liberālis, ne lēborists. Tu neesi ne kapitālists, ne sociālists, ne komūnists. Tu rīkojies arvien tā, kā pavēl aplēse, kā tev pašam izdevīgāk. Ja nepieciešams, tu zvēri uzticību man, ja vajadzīgs — zvēri to tai gaišmatainajai sievietei. Ja tas ir izdevīgi, tu daudzini atbrunošanos; ja situācija mainīsies, tu iestāsies par bruņošanās rūpniecības interesēm.

(Turpinājums sekos)

II

„Apvienotās nācijas" autobusā

VARTI UZ ONTARIO
PROVINCES ZIEMEĻU DABAS KRĀŠŅUMU UN BAGĀTIBU

Pirmdienas, 20. jūnija, rīta stundā, kad Toronto sākās rosīšanās jaunai darba nedēļai, etniskās preses pārstāvji pulcējās pie provinces parlamenta ēkas, lai sāktu ceļojumu uz Ontario ziemeļu apgabaliem, kuŗus tik bieži apjūsmojuši tūristi un dabas bagātības izmantotāji. Provinces policijas eskortam sekojot, mūsu autobuss veikli izvijās cauri pilsētas dzīvajai satiksmei un ap pusdienu laiku jau bijām Norsbejā (North Bay) pie Nipisinga ezera, kuŗu dēvē par pirmajiem vārtiem uz provinces ziemeļiem. Še modernās viesnīcas „Golden Dragon" jaunceltnē mūs sagaidīja pilsētas vecākais Dž. Kūns (Khun) ar pilsētas valdes, vietējās tirgotāju ģildes un tūrisma biroja pārstāvjiem. Viesmīlīgās pusdienās raiti risinājās sarunas, no kuŗām izrietēja, ka visas apkārtnes lepnums ir ziņām bagātie ūdeņi, plaši pazīsta mas medību iespējas un dažādas tūristu izpriecas. Ziemā pilsēta ir iecienīta slēpotāju un vispār ziemas sporta cienītāju pulcēšanās vieta. Februāris še ir karnevāla mēnesis, kad viesnīcās un tūristu apmešanās vietās sapiūst atpūtai un izpriecām kā kanadieši, tā arī amerikāņi. Riko arī suņu skriešanās sacīkstes, tā saucamās „stampādes" veikli bas pārbaudei koku zāģēšanā, ciršanā un tamlīdzīgi. Sevišķi skaists un krāsām bagāts ir rudens, kuŗu iecienījuši mākslinieki, fotografi un dabas krāšņuma cienītāji. Apkārtnē atrodas arī indiāņu rezervāti, kuŗos vienmēr atrodami lietpratīgi mednieku un makšķerētāju pavadoņi — gidi. Pilsētas apkārtnē nedaudz izveidota arī rūpniecība, galvenokārt kokmateriālu apstrādāšanai, kuŗai izejmateriālus gūst no daudzajiem mežiem. No pilsētas 10.000 iedzīvotājiem apmēram 30% ir franči, kas raksturīgi pa lielākai daļai visām Ziemeļontario pilsētām.

Par pilsētas apkārtnes dabas krāšņumu, klinšainu mežu ietvertajiem ūdeņiem un neskaitāmajām tūristu uzņemšanas vietām, kas viena otru cenšas pārspēt gan ar modernām jauhbūvēm, gan arī viesmīlībā, iepazināmies ceļojuma turpinājumā.

Tālākais ceļš veda pa 11. lieceļu mazāk izkoptā apkārtnē uz Kērklandlēķu (Kirkland Lake). Tā pazīstama kā otra lielākā zelta raktuvju pilsēta Kanadā un savu lielāko uzplaukumu piereedzēja tieši saimniecisko grūtību laikā 1930.-tos gados. Galvenās zelta atradnes Kērklandlēkā atklāja 1911. gadā kāds būru kara veterāns — Bils Raits (Bill Wright), un tā radās Wright Hargreave raktuves. Nākošajos gados atradās vairāki citi prospektori, kas nosprauda savus zelta apgabaļus apmēram trīs jūdžu garumā. Zelta raktuvju iekārtošana izraisīja vispusēju saimniecisku rosību un pilsētas uzplaukumu, kas plašai apkārt nei atnesa tā saucamos „labos gadus". laikā no 1918.— 1948. gadam. Pēc pakāpeniskas zelta krā jumu izmantošanas un rakuvju strādnieku streikiem iestājās atslābums, un pilsētas iedzīvotāju skaits samazinājās no 25.000 uz 17.500 pašreiz. Kērklandlēkai ir daudz kopīgu iezīmju ar lielāko zelta rakuvju pilsētu Timminsu, kuŗu šķir tikai 107 jūdžu attālums. Tādēļ par saimnieciskā atslābuma iemesliem plašāk pakavēšos nākošajā rakstā, iepazīstinot lasītājus ar Timminsu.

Patiesībā pirmās dārgmetallu atradnes Kērklandlēkas apkārtnē uzietas jau 1903. gadā, izbūvējot dzelzceļa līniju uz ziemeļu apgabaliem. Parasti zelts un sudrabs atrodams vienkopus akmeņs slāņos, un tā zelta raktuvēs kā blakusprodukts rodas arī sudrabs. 1906. gadā Kirns un Kerrs, dodoties pa ūdensceļu no Temiskaminga ezera uz Lardera ezeru, uzgāja krastos zelta atradnes. To praktiskā izmantošana tomēr attaisnojās tikai 30 gadu vēlāk, kad zelta cena sasniedza 35 dol. uncē. Vienas unces zelta iegūšanai jāpārstrādā vismaz viena tonna izrakteņu. Tai pašā 1906. gadā brāļi Bills un Džims Dastiji (Dusty), meklējot sudrabu, nejauši atrada zeltu Otto ezera apkārtnē, kur viņu ierosmē radās Swastika Mining Company Ltd. Drīz vien ar tai laikā pazīstamajiem paņēmieniem ieguva pirmo zelta „kiegeli" Kanadā.

Tagad vairākas no pirmajām zelta raktuvēm jau slēgtas, bet to vidū, kas darbojas, lielākās ir Kerr Addison Mines Ltd., kas pašreiz jau iesniedzas līdz 8000 pēdu zem zemes, Macassa Gold Mines Ltd. (ap 6000—7000 pēdu dziļumā) un Upper Canada Mines Ltd. (ap 1500 pēdu zem zemes).

Samazinoties zelta produkcijai, raktuvju īpašnieki sāka pakāpeniski pievērsties citiem metalliem, kuŗus slēpj apkārtnes dabas bagātības. Galveno uzmanību saistīja dzelzs, kas atrasta jau 1902. gadā, bet sākta izmantot tikai 1950.-tos gados, Dominion Gulf Company pārvaldot raktuvju apgabalus. Akmeņ iežī uzrāda 23% dzelzi, ko pārstrādājot, iegūst jēlproduktu ar 65% lielu dzelzs sastāvu. Arī dzelzs raktuvēm ir sava vēsture, kuŗa izsit sākusies, vismaz praktiskās izmantošanas ziņā, tikai 1962. gada 1. februārī, kad Kērklandlēkā piedzīvoja aukstāko ziemu — 62 gradus zem nulles pēc Fārenheita. Šai dienā Jones Laughlin Steel Corporation paziņoja, ka uzsāks plašāku dzelzraktuvju iekārtošanu Kērklandlēkas apkārtnē. Raktuvju iekārtošana sākta jau tā paša gada aprīlī, bet pirmās dzelzs lodītes no izrakteņiem iegūtas 1964. gada 19. decembrī. Tagad raktuves katru dienu pārstrādā ap 10.000 tonnu izrakteņu un iegūst 3000 tonnu jēlproduktu. Sabiedrība ir amerikāņu īpašums, un tā raktuvju dzelzs produkciju gan pa ūdensceļu, gan dzelzceļu nogādā galvenokārt Pitsburgā, Klīvlendā u. c. ASV.

Dzelzs raktuves, kas saucas Adams Mine, aptver 5270 akru lielu platību un no pārējām raktuvēm atšķiras ar to, ka izejmateriālu negūst pazemē, bet pakāpeniski rokoties klinšu slāņos. Pašreiz dziļākajās vietās jau sasniegts līdz 500 pēdu dziļums zem zemes, bet 35 gados paredzētajā darbības laikā sasniegs 3000 — 4000 pēdu dziļumu. Raktuves iekārtotas terasveidīgi, kas, ejot dziļumā, pakāpeniski samazinās. Izspridzinātos klinšu gabalus speciāli būvētās mašīnās nogādā maltuvē, kur tos pakāpeniski sasmalcina pulverī. To sajauc ar ūdeni un cauri attiecīgām mašīnām ar magnētiskām ierīcēm atšķir dzelzi no akmens piedevām. Šai procesā izlieto 26.000 galonu ūdens minūtē jeb 39 miljonus galonu dienā. Ūdens piegādei iekārtota sūkņu un pievadu sistēma, pie kam daļa nāk pa 16 collu caurulēm no 5 jūdzes attālās Misemas upes. Koncentrētās dzelzs masas tālākais „ceļojums" ved uz karsētavām, kuŗas pakāpeniski atdala ūdeni. No 700 gradu karstuma krāsns jēlmasa nonāk 1800 un pēc tam 2400 grados, lai tad, atdzesināšanas procesā, izmantojot gaisa skābekli, pārvērstos dzelzs lodītēs. Arī tas vēl ir tikai jēlprodukts, bet tālākā pārstrādāšana vairs nav raktuvju darbs.

Šīs virszemes dzelzs raktuves ir moderni iekārtotas un līdz darbu uzsākšanai izmaksājušas ap 35 miljonus dolaru.

Dzelzs raktuvēs ir Kērklandlēkas nākotnes cerības, bet pagaidām, par spīti tam, ka produkcija samazinās, zelta raktuves vēl ieņem pirmo vietu apkārtnes saimniecībā. Pēc ģeologu un raktuvju lietpratēju sprieduma, zeltu raktuves vēl varēs darboties nākšos 5 vai 10 gadus. To ievērojot, pilsētas saimniecībā jau vērojama zināma pārkārtošanās, jo tās ģeografiskais stāvoklis ļoti piemērots arī kā sadales centram uz tālākiem provinces ziemeļu apgabaliem. Pilsētā iekārtotas vairākas rūpnīcas raktuvju mašīnu un ierīču ražošanai.

Kā jau ziemeļu apgabalos, arī Kērklandlēkā attīstīta kokrūpniecība. Dabas bagātības še apvienotas ar neparastu krāšņumu, kas saista tūristus. Apmēram 8 stundu brauciens automašīnā no Toronto medību un makšķerēšanas cienītājus noved īstā „paradīzē", kur lomu dažādība un bagātība nodrošināta. Kērklandlēka ērti sasniedzama arī pa dzelzceļu, ko sevišķi izmanto ziemā slēpotāji. Sniega bagātība Mount Kanasuta un Raven Mountain kalnos pazīstamas slēpotājiem kā Kanadā, tā arī ASV. Tādēļ tūrisms kā vasarā, tā ziemā uzskatāms par vienu no Kērklandlēkas „rūpniecības" nozarēm.

Vietējiem iedzīvotājiem sevišķi raksturīga ir draudzība, kas vērojama sarunās ar svešiniekiem, kas mudina secināt: jo tālāk virzāmies uz ziemeļiem, jo sirsnīgāka kļūst mūsu sagaidīšana un uzņemšana. Kērklandlēkā to kārtoja vietējā tirgotāju ģilde J. Maurinaka vadībā. No pilsētas iedzīvotājiem 47% ir angļiskas izcelsmes, 31% franču un 22% iecelotāju no Eiropas zemēm. Latviešus še sastapt īsajā laikā gan neizdevās, bet uzzinājām, ka daži strādā Adamsa dezlzraktuvēs. „Veco, labo laiku" liecinieces, kā jau raktuvju pilsētā, palikušas daudzas viesnīcas. Galvenajā ielā dažos rajonos tādas redzējām piecas. Raktuvju sākuma laikā liela daļa no nodarbinātajiem bijuši vieninieki, kas labprāt izklaidējušies viesnīcās. Tagad pilsētā vērojama parastā dzīve, kas vairs neliecina par „zelta drudzi". R. Noritis

Adamsa dzelzraktuvju gatavo jēlproduktu dzelzs lodīšu veidā automatiski ielādē dzelzceļa vagonos. Viena vagona kravu nosver un uzlādē pusotrā minūtē. Ap 60 vagonu kratru dienu dodas ceļā ar šo kravu.

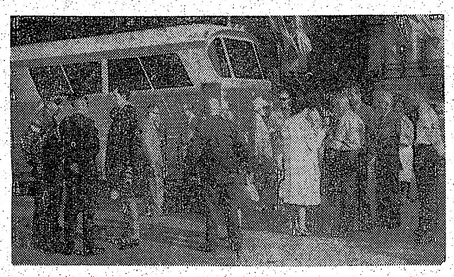

Etniskās preses pārstāvji pulcējas pie Ontario parlamenta ēkas Toronto braucienam uz provinces ziemeļiem.

Foto: JAK

Pēc raktuvju apskates „apvienotās nācijas' atkal pulcējas pie autobusa tālākajam ceļam. Priekšplānā policijas eskorta mašina.

Foto: JAK

Latvieši trimdas kaleidoskopā

★ Melburnas latviešu vijolniekam Erikam Kļaviņam no auto mašīnas izzagta itāliešu meistara Testores 18. gadsimta sākumā darināta vijole, kuru viņš lietošanā bija saņēmis no Melburnas universitātes un vērtību lēš uz apm. 1600 dolariem. Vijole gan bijusi apdrošināta, bet ne gadījumā, ja to nozog ārpus universitātes, kādēļ pašreiz noskaidro tās apdrošinājuma stāvokli. Var gadīties, ka E. Kļaviņam, kas dzīvo un mācās ne sevišķi spožos materiālos apstākļos, nākas nozagtās vijoles vērtību atlīdzināt, ja policijai neizdodas to atrast. Bez tam viņam nozagti vēl divi dārgi vijoles loči 150 un 70 dol. vērtībā.

SACENSĪBA „MAZPUTNIŅA" LASĪTĀJIEM

Arī šovasar bērnu žurnāla „Mazputniņš" redakcija saviem lasītājiem riko interesantu vasaras darbu sacensību. Šoreiz gan nav izraudzīts kāds rakstveida sacensības uzdevums, bet paveicams rokdarbs. Sacensības dalībniekam jāizgatavo kādas senlatviešu celtnes modelis — pils, dzīvojamā ēka, klēts, šķūnis, pirtiņa vai visas lauku sētas modelis, lietojot uzdevuma veikšanai jebkuŗu materiālu — papi, koku u. c. Iesūtītos labākos sacensības darbus, kuŗu novērtēšanā piedalīsies architekti, godalgos. Darbi līdz 1. oktobrim iesūtami „Mazputniņa" redaktrisei Intai Purvai (160 Woburn Ave., Toronto 12, Ont., Canada). Tuvāka informācija par šo sacensību ievietota „Mazputniņa" 89. numurā. Ja piedalīšanās būs pietiekami plaša, iespējams, ka Toronto noorganizēs iesūtīto sacensību darbu skati.

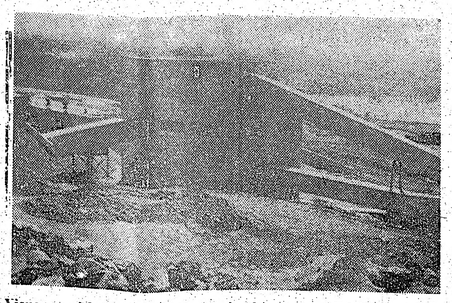

Viena no Adamsa dzelzraktuvju izrakteņu maltuvēm, kas sasmalcinājumus pa slīdlentēm novada tālākai apstrādāšanai Kērklandlēkā.

Foto: JAK

TORONTO ZIŅAS

Labi apmeklēts bija Vēras Keišas klasiskās baletskolas audzēkņu vakars 30. jūnijā Bickford Park vidusskolas telpās. Skolas audzēkņi sniedza grupu un solodejas, kā arī nobeigumā izvilkumu no spāņu baleta. Audzēkņu vakarā atzīmēja arī skolas vadītājas Veras Keišas 25 gadu baletdarbības atceri, ko uzrunā pieminēja bijušais Toronto izglītības pārvaldes priekšnieks Dr. Dž. V. Mills, pasniedzot jubilārei ziedus. Daudz ziedu bija arī priekšnesumiem beidzoties kā baletskolas audzēkņiem, tā arī vadītājai. Kopš 1955. gada baletskola sniegusi vairākus labdarības uzvedumus kanadiešu un latviešu sabiedriskajiem pasākumiem. Vairākas no skolas audzēknēm ar baleta priekšnesumiem guvušas labus panākumus arī Hamiltonā un Pilas mūzikas festivālos, kā arī latviešu jaunatnes svētkos 1959. gadā Toronto. To vidū ir arī latviete Dace Priedīte un Daira Sproģe.

DV teātŗa Kanadā dalībnieku sapulcē pārvēlēta vadība. Par teātŗa vadītāju ievēlēta līdzšinējā — Inta Purva, par administratoru Arvīds Memenis, par sekretāri Anna Briede, par kasieri Hugo Miķelsons un par mantzini Rūdolfs Purvs. Teātŗa saimē pašreiz ir 38 aktīvi dalībnieki, un tā pašreiz iestudē Annas Brigaderes 5 cēlienu drāmu „Raudupiete", kuŗas režija uzticēta Dzintaram Pūpēdim. Ar šo lugu, kuŗas pirmizrāde paredzēta 15. oktobrī, teātris viesosies arī vairākos latviešu centros Kanadā un ASV, kā arī piedalīsies pirmajās Ziemeļamerikas latviešu teātŗa dienās Toronto laikā no 24.—27. novembrim.

Turpinot pirms vairākiem gadiem sākto tradiciju Jāņos apmeklēt mirušo draugu atdusas vietas, vīru ansambļa Kalvis dalībnieki arī šogad 23. jūnija vakarā ieradās Jorkas kapsētas latviešu nodalījumā pasērt pie mirušo kapu kopiņām. Vispirms viņi apmeklēja Marisa Vētras atdusas vietu. Vēl pērn dziedonis pats bija piedalījies šai aizgājušo apmeklēšanā, pieminot komponistus un diriģentus Ēriku Freimani un Jāni Ciruli, kā arī Dainas koŗa ilggadējo priekšnieku Arnoldu Jankovski pie viņu atdusas vietām. Pie katra mirušā drauga kapa Kalvja vīri nodziedāja pa dziesmai un nolika pa ozollapu vainagam.

Rīgas 72. skautu vienības vecāku padome nesen bija rīkojusi godināšanu-atvadīšanos Ilmāram Batrakam, kas ar personīgu apkārtrakstu vecākiem bija paziņojis, ka aizlet no mazskautu vadītāja pienākumiem Rīgas vienībā, viņa uzdevumus pārņemot Jānim Ķeniņam un Jurim Livitim, bet pats brīvo laiku turpmāk galvenokārt ziedos literārai darbībai. Par I. Batraka darbu atvadvakarā klātesošajiem humoristiskā runā pastāstīja M. Lorbergs, bet vecāku padomes priekšsēdis A. Lucs pateicībā par sekmīgo darbu mazskautu pulciņā I. Batrakam pasniedza daiļamatnieka J. Zālīša pēc E. Damberga meta gatavotu ādas albumu. Vēl runāja J. Pālens, J. Šmits un R. Strazds, pakavējoties pie I. Batraka nopelniem arī bērnu filatelistu klubā, mazskautu sporta klubā Rīga un mazo dejotāju kopas Diždancīša noorganizēšanā.

Jaunkanadiešu teātris, kuŗu vada īgaunu režisors Reins Andress un kuŗā piedalās arī latviešu aktieŗi, šāgada sezonai izvēlējies lietuviešu rakstnieka Algerta Landsberģa lugu „Pieci stabi", kuŗas darbība notiek kādā mazā un naidīgas lielvalsts okupētā zemē. Pirmizrāde paredzēta oktobŗa sākumā.

Sākot jau ar 2. jūliju, Toronto bibliotēkas atvērtas sekojošos vasaras laikos: Centrālā bibliotēka, College un St. George ielās atvērta no pirmdienas līdz piektdienai no plkst. 9.30—8 vakarā, sestdienās no plkst. 9—5 p. p. Visas pārējās pilsētas bibliotēkas slēgs plkst. 8 vakarā, izņemot Pilsētas valdes bibliotēku, kuŗu slēgs 5.30 pēcpusdienā piecas dienas nedēļā, bet sestdienās tā nedarbosies.

VANKUVERA

Aizvesto piemiņu atzīmēja Kitsilāno baznīcā ar Dr. K. Bilzēna dievkalpojumu. Vēlāk baznīcas blakustelpās Dr. K. Bilzēna referātu par tematu „Dzīvs mūžīgais vienreizīgums" noklausījās ap 60 tautiešu. Referents apskatija laikmetu pirms Kristus dzimšanas, kad dažādas parādības paredzēja viņa piedzimšanu un tālākas gaitas. Referents uzsvēra, ka par nevienu citu pasaules reliģiju vadoņiem nav bijušas iepriekšējas parādības par viņu nākšanu pasaulē, vienīgi Kristum. Tāpat K. Bilzēns norādīja, ka Kristus mācība pilnīgi atšķiras no citām reliģijām ar savu patiesīgumu un vienkāršību. Nobeigumā autors izteica pārliecību, ka komūnisms jau sāk sairt, ka tā iršanas process jau novērojams pat tādā varenā valstī, kāda ir Pad. savienība. Pēc referāta notika debates. Prof. E. Leimanis izteica pateicību referentam; draudzes dāmu komitejas bija sarūpējusi tējas galdu ar cepumiem.

Tradicionālais ligovakars, kas notika Latviešu biedrības un DV Britu Kolumbijas nodaļas sarīkojumā, 25. jūnijā ap 20 jūdžu attālajā Steelhead Ranch Resort farmā bija pulcējis ap 130 ligotāju. Jāņatēvs (Jānis Lācis, jun.) un Jāņamāte (Lūcija Kajaka) sagaidīja pie ieejas vārtiem jāņabērnus ar miestiņu un sieru. No Portlandes bija ieradušies 6 dejotāju pāri ar draugiem, kuŗi kopīgi ar Vankuveras tautas deju trupas dalībniekiem demonstrēja savu prasmi. Vakars pagāja jautrā ligošanā, bet ap 30 bērnu gāja rotaļās ap lielo ugunskuru. Kad lielā miestiņa muca bija iztukšota un pulkstenis rādīja pirmo rīta stundu, ligotāji devās mājup.

Latviešu biedrības priekšnieks Tālivaldis Kalniņš darba apstākļu dēļ atrodas ārpus Vankuveras. Viņa pienākumus veic vicepriekšnieks Arnolds Vēveris (7112 Gray Ave, Burnaby 1, B. C., tālr. 435-9904), kam adresējami arī visi sūtījumi.

Andrejs Rolavs Toronto universitātē ieguvis B.A. gradu politiskajās un ekonomiskajās zinātnēs. Viņam piešķirta Ontario provinces valdības stipendija nākošā grada iegūšanai, kuŗu A. Rolavs izmantos sociloģijas studijām. Līdzšinējo studiju laikā viņš bijis aktīvs universitātes šacha kluba dalībnieks un vairākkārt piedalījies komandu sacensībās. A. Rolavs pieder korporācijas Latvia saimei un rosīgi darbojas Baltijas tautu federācijā Kanadā, kuŗā pašreiz ir prezidija loceklis, tāpat Kanadas progresīvi konservātīvo partijā, iemot vienu no vicepriekšsēža amatiem Riverdēlas iecirknī, kā arī amatus konservātīvo jaunatnes organizācijā Woodbine un Greenwood iecirknī.

Kas grib Latvijai palīdzēt, tas to popularizē. Vai Jūs esat saviem draugiem uzdāvinājuši prof. A. Rubuļa „LATVIAN LITERATURE?"

Ja esat ieinteresēts jaunā vai lietotā

VOLKSWAGEN'

griezieties pie

AIVARA DAUMANTA

Tel. 259—7656

QUEENSWAY VOLKSWAGEN Co. Ltd.

QUEENSWAY & KIPLING

Tautiešiem atlaide uz auto piederumiem

$ $ $ $ $ $

Francijas latviešu sapulce

PREZIDENTS DE GOLLS ATSAKĀS APME

Latviešu apvienības Francijā gadskārtējā sapulce notika 12. jūnijā Parīzē, to vadīja Valija Āboliņa un protokolēja Gaida Ķelmere. Apvienības priekšsēdis māc. E. Lappuķe ziņoja par iepriekšējā gada darbību un iesniedza budžeta projektu nākošam darba gadam. Revizijas komisija ziņoja, ka apvienības kase labā kārtībā. Sapulces dalībnieki visus ziņojumus pieņēma vienbalsīgi un izteica apvienības valdei, it sevišķi E. Lappuķem pateicību par veikto darbu. Ari apvienības valdē vienbalsīgi ievēlēja visus līdzšinējos: Edgaru Lappuķi, Olgu Mīlmani, Gaidu Ķelmeri, Ernestu Bonapartu un Ēriku Miklašēvici, bet revizijas komisijā — Elzu Abrahamu, Elizabeti Revinu un Kristu Klajumu.

Tai pašā dienā Francijas latvieši Parīzē atzīmēja arī tautas sēru dienu. Svinības sākās Biletes baznīcā ar aizvesto piemiņas dievkalpojumu, kuŗu vadīja māc. E. Lappuķe. Pēc dievkalpojuma svinību dalībniekus Latviešu apvienības telpās uzrunāja Latvijas diplomātiskais pārstāvis Francijā K. Bērends, savā uzrunā norādot, ka deportācijas Latvijā turpinājušās arī pēc 1941. gada beigās jūnija nakts, pat vēl plašākos apmēros, un turpinās vēl tagad, kaut maskētā veidā. Brīvās pasaules valstsviriem to vajadzētu paturēt prātā, bet daudzi miermīļigas sadzīves labā to aizmirst. Trimdiniekus pavalstniecības jautājumos pietiekami neaizstāv Aī Zviedrijas sociālistu valdība. Francija neatzīst Latvijas iekļaušanu Pad. savienībā, par ko latvieši var būt pateicīgi franču valdībai. „Aizvaditajos 25 svešniecības gados," sacīja K. Bērends, „savā pretestībā pret varmācību un ciņā par brīvību esam vadījušies no atziņas, ka vienīgi ciešā kopā turēšanās un sadarbība pasargās mūs no pazušanas citu tautu jūklī. Paturēsim šo atziņu prātā un nelokāmi sekosim tai arī nākotnē, tad piedzīvosim brīdi, kad Latvijai sitīs brīvības stunda." Tiolbu tai klātesošie apliecināja, kopīgi nodziedot Latvijas himnu.

Pēc oficiālās daļas beigām svinību dalībnieki pulcējās pie atspirdzinājumiem, par kuŗiem bija rūpējušās Latviešu apvienības dāmas mācītāja E. Lappuķes dzīvesbiedres vadībā.

Pie Latvijas dip stāvja K. Bērenda fakta, ka Francij atzīst Latvijas ie savienībā, piebilst tumvācijas televī programmas rai Weltspiegel" 19. par Francijas prez la vizīti Maskav stāstīja arī par g šanās maršrutu cita vidū minot, lējies, lai de Golls „veco latviešu ga gu." Francijas pr apciemojumu „s meslu dēļ esot no Kas tie bijuši miom iemeslīem", teica, kādēļ tos v Bet ja Francija ne iekļaušanu Pad. ram iedomāties, šo apciemošanas panākt, lai de G tiešī apliecinātu, k zē ar to Latvija savienības sastāvd tomēr nebūtu bij de Golla attieksm Rīgu pārāk stipri rešu emocijām, t maz parāda, ka Ri vietu, ar kuŗu M un cenšas rādīt nentajiem ārzemj

Uldis Jānis Sa universitātē Kol B. A. gradu politi un saistīts ASV jas Eiropas nodal šingtonā. Studiju viņam piešķirta tional Defence Fellowship stipen apmērā.

SAVIENOTA JĀS VA

GRAND RAPIDI

Arvids Laukvirs informē, ka atteicies no Latviešu kara invalīdu apvienības Mičigenas nodaļas valdes priekšsēža pienākumiem un izstājies no nodaļas.

Ka mācities un papildināties zināšanās nekad nav par vēlu, atzinis arī 44 gadus vecais Valdis Apsītis, apmeklējot speciālus vietējās izglītības pārvaldes organizētos vakara kursus Dienvidvidusskolā. Lai iegūtu labu izrunu, viņš mācījies angļiski lasīt, rakstīt, tāpat citus priekšmetus. Pirmo kursu savā grupā no 170 kursantiem viņš pabeidzis kā viens no labākajiem. V. Apsītis turpinās mācīties angļu valodu un vēsturi. Par dažiem sekmīgākajiem kursantiem bija pastāstīts „Grand Rapids Press", pievienojot arī uzņēmumus. Tā piminēts, ka V. Apsītis iecelojis ASV pirms 15 gadiem Ziemsvētku laikā un strādā Heruda gaļas uzņēmumā. Vēl norādīts uz Apsīša gaitām otra pasaules kara laikā, kad viņš iesaukts vācu armijā, kaujās Krievijā zaudējis kāju un sagaidījis kara beigas kādā slimnīcā Bavārijā, pēc tam atradies gūstekņu nometnē līdz 1946. gadam. V. Apsītis ir precējies un dzīvo paša iepirktā mājā.

Grandrapidieši Jāņu vakaru svinēja agr. V. Pogas saimniecībā pie Loveles, kur jau pēcpusdienā sāka ierasties līgotāji, kuŗus sagaidīja Latviešu biedrības priekšnieks agr. A. Meiers, valdes un dāmu komitejas amatpersonas. Vairākas tautas dejas izpildīja deju trupas Ritenītis dalībnieki E. Brūnas vadībā. Krēslai metoties, iedegās darvas muca, kuŗai drīz vien pievienojās daudzi aizdegtie ugunskuri. Ieskanējās arī pa līgodziesmai, un visu pulks varēja izpriecāties dejās. Bija gādāts par labu mūziku un atspirdzinājumiem.

Biedrība slimnīcā 21. jūnijā miris 67 gadus v melis, dzimis Dun jis par koku šķiro lauku saimniecību 19551. gadā un, ja majām dienām, s fabrikā līdz aizie Nelaikim veltīts ka 23. jūnijā Edž mā, no kurienes mūža dusai uz V nākošajā dienā. kapos dievvārdus Hermanis. Vaino nolika E. Avots, biedriem un Lat J. Miezis.

Māra Avota b universitātes Ha mics fakultāti ar H ņa pieder korpor saimei.

TO ZIŅAS

s Līvītim, bet pats brīvo laiku turpmāk galvenokārt ziedos literārai darbībai. Par I. Batraka darbu atvadvakarā klātesošajiem humoristiskā runā pastāstīja M. Lorbergs, bet vecāku padomes priekšsēdis A. Lucs pateicībā par sekmīgo darbu mazskautu pulciņā. I. Batrakam pasniedza daiļamatnieka J. Zālīša pēc E. Damberga meta gatavotu ādas albumu. Vēl runāja J. Pālens, J. Šmits un R. Strazds, pakavējoties pie I. Batraka nopelniem arī bērnu filatelistu klubā, mazskautu sporta klubā Rīga un mazo dejotāju kopas Diždancīša noorganizēšanā.

● Jaunkanadiešu teātris, kuru vada igauņu režisors Reins Andress un kurā piedalās arī latviešu aktieri, šāgada sezonai izvēlējies lietuviešu rakstnieka Algerta Landsberģa lugu „Pieci stabi", kuras darbība notiek kādā mazā un naidīgas lielvalsts okupētā zemē. Pirmizrāde paredzēta oktobra sākumā.

● Sākot jau ar 2. jūliju, Toronto bibliotēkas atvērtas sekojošos vasaras laikos: Centrālā bibliotēka, College un St. George ielās atvērta no pirmdienas līdz piektdienai no plkst. 9.30—8 vakarā, sestdienās no plkst. 9—5 p. p. Visas pārējās pilsētas bibliotēkas slēgs plkst. 8 vakarā, izņemot Pilsētas valdes bibliotēku, kuru slēgs 5.30 pēcpusdienā piecas dienas nedēļā, bet sestdienās tā nedarbosies.

VANKUVERA

● Aizvestō piemiņu atzīmēja Kitsilāno baznīcā ar Dr. K. Bilzēna dievkalpojumu. Vēlāk baznīcas blakustelpās Dr. K. Bilzēna referātu par tematu „Jēzus mūžīgais vienreizīgums" noklausījās ap 60 tautiešu. Referents apskatija laikmetu pirms Kristus dzimšanas, kad dažādas parādības paredzēja viņa piedzimšanu un tālākas gaitas. Referents uzsvēra, ka par nevienu citu pasaules reliģiju vadoņiem nav bijušas iepriekšējas parādības par viņu nāksnu pasaulē, vienīgi Kristum. Tāpat K. Bilzēns norādīja, ka Kristus mācība pilnīgi atšķiras no citām reliģijām ar savu patiesīgumu un vienkāršību. Nobeigumā autors izteica pārliecību, ka komūnisms jau sāk sairt, ka tā iršanas process jau novērojams pat tādā varenā valstī, kāda ir Pad. savienība. Pēc referāta notika debates. Prof. E. Leimanis izteica pateicību referentam; draudzes dāmu komiteja bija sarūpējusi tējas galdu ar cepumiem.

● Tradicionālais līgovakars, kas notika Latviešu biedrības un DV Britu Kolumbijas nodaļas sarīkojumā, 25. jūnijā ap 20 jūdžu attālajā Steelhead Ranch Resort farmā bija pulcējis ap 130 līgotāju. Jāņatēvs (Jānis Lācis, jun.) un Jāņamāte (Lūcija Kajaka) sagaidīja pie ieejas vārtiem jāņabērnus ar miestiņu un sieru. No Portlandes bija ieradušies 6 dejotāju pāri ar draugiem, kuri kopīgi ar Vankuveras tautas deju trupas dalībniekiem demonstrēja savu prasmi. Vakars pagāja jautrā līgošanā, bet ap 30 bērnu gāja rotaļās ap lielo ugunskuru. Kad lielā miestiņa muca bija iztukšota un pulkstenis rādīja pirmo rīta stundu, līgotāji devās mājup.

● Latviešu biedrības priekšnieks Tālivaldis Kalniņš darba apstākļu dēļ atrodas ārpus Vankuveras. Viņa pienākumus veic viceprieksnieks Arnolds Vēveris (7112 Gray Ave, Burnaby 1, B. C., tālr. 435-9904), kam adresējami arī visi sūtījumi.

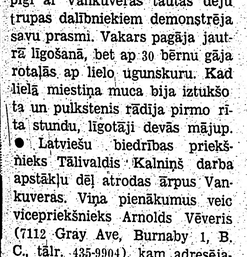

Ja esat ieinteresēts jaunā vai lietotā

VOLKSWAGEN'

griezieties pie AIVARA DAUMANTA

Tel. 259—7656

QUEENSWAY VOLKSWAGEN Co. Ltd.

QUEENSWAY & KIPLING

Tautiešiem atlaide uz auto piederumiem

$ $ $ $ $ $

Francijas latviešu sapulce

PREZIDENTS DE GOLLS ATSAKĀS APMEKLĒT RIGU

Latviešu apvienības Francijā gadskārtējā sapulce notika 12. jūnijā Parīzē, to vadīja Valija Āboliņa un protokolēja Gaida Ķelmere. Apvienības priekšsēdis māc. E. Lappuķe ziņoja par iepriekšējā gada darbību un iesniedza budžeta projektu nākošam darba gadam. Revīzijas komisija ziņoja, ka apvienības kase labā kārtībā. Sapulces dalībnieki visus ziņojumus pieņēma vienbalsīgi un izteica apvienības valdei, it sevišķi E. Lappuķem pateicību par veikto darbu. Arī apvienības valdē vienbalsīgi ievēlēja visus līdzšinējos: Edgaru Lappuķi, Olgu Mīlmani, Gaidu Ķelmeri, Ernestu Bonapartu un Ēriku Miklašēvici, bet revīzijas komisijā — Elzu Abrahamu, Elizabeti Revinu un Kristu Klajumu.

Tai pašā dienā Francijas latvieši Parīzē atzīmēja arī tautas sēru dienu. Svinības sākās Bileites baznīcā ar aizvesto piemiņas dievkalpojumu, kuru vadīja māc. E. Lappuķe. Pēc dievkalpojuma svinību dalībniekus Latviešu apvienības telpās uzrunāja Latvijas diplomātiskais pārstāvis Francijā K. Bērends, savā uzrunā norādot, ka deportācijas Latvijā turpinājušās arī pēc 1941. gada baigās jūnija nakts, pat vēl plašākos apmēros, un turpinās vēl tagad, kaut maskētā veidā. Brīvās pasaules valstsvīriem to vajadzētu paturēt prātā, bet daudzi miermīlīgas sadzīves labā to aizmirst. Trimdiniekus pavalstniecības jautājumos pietiekami neaizstāv arī Zviedrijas sociālistu valdība. Francija neatzīst Latvijas iekļaušanu Pad. savienībā, par ko latvieši var būt pateicīgi franču valdībai. „Aizvadītajos 25 sveš nieclbas gados," sacīja K. Bērends, „savā pretestībā pret varmācību un cīņā par brīvību esam vadījušies no atziņas, ka vienīgi ciešā kopā turēšanās un sadarbība pasargās mūs no pazušanas citu tautu jūkli. Paturēsim šo atziņu prātā un nelokāmi sekosim tai arī nākotnē, tad piedzīvosim brīdi, kad Latvijai sitis brīvības stunda." Tiešu tai klātesošie apliecināja, kopīgi nodziedot Latvijas himnu.

Pēc oficiālās daļas beigām svinību dalībnieki pulcējās pie atspirdzinājumiem, par kuriem bija rūpējušās Latviešu apvienības dāmas mācītāja E. Lappuķes dzīvesbiedres vadībā.

MĀSAS BĒIDZ REIZĒ UNIVERSITĀTI

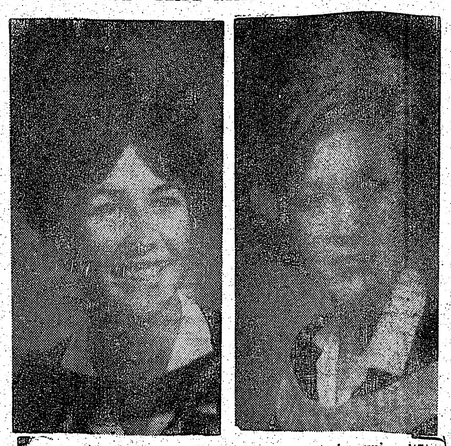

Pa kreisi: Māra Dreimane beigusi Rietumontario universitātes medicīnas fakultāti ar ārstes (M. D.) gradu. Studiju laikā viņa ieguvusi Assoc. of Music gradu Rietumontario universitātes konservātorijā. Londonā un bija vietējās latviešu ev.-lut. draudzes ērģelniece. — Pa labi: Aija Dreima-ne beigusi Rietumontario universitāti Londonā ar B.A. gradu (honours) matēmatikā un zelta medaļu. Visus gadus viņa saņēmusi General Motors stipendiju un nākošā gadā studiju turpināšanai tai pašā universitātē viņai piešķirta National Research Council stipendija. — Abas māsas ir LNAK padomes priekšsēža prof. A. Dreimaņa meitas un vēsturnieka P. Dreimaņa mazmeitas.

Krievi „iesauc karadienestā"...

(Pārnesums no 1 lpp.)

Fakts, ka baltieši brīvajā pasaulē nekad nav bijuši Pad. savienības pavalstnieki un tagad ieguvuši citu zemju pavalstniecību, nevienu nevar aizsargāt pret padomju likumu piemērošanu. Jāatceras tikai, ka trimdinieki, kas Baltijas valstīs aizmuguriski tiesāti par „kara noziegumiem", tiesāti kā padomju pilsoņi un pēc padomju likumiem, pat par ricību laikā, kad padomju vara Baltijas valstīs nepastāvēja, nemaz neruņājot par vācu okupācijas gadiem, kad baltieši centās atjaunot nacionālās pašvaldības. Jau taš vien, ka baltieši palika savās dzimtenēs, vāciešiem ienākot, un nebēga kopā ar sarkanarmiju uz Pad. savienības iekšieni, Maskavas acīs ir nozieglums, par ko var tiesāt. Un tas arī darīts!

Pad. savienība turpina nemitīgi atgādināt, ka viņi bēgļi joprojām skaitās tās pilsoņi, kaut jeguvuši citas valsts pavalstniecību, ne tikai Zviedrijas baltieši vien, kādēļ vienīgā iespēja, kā oficiāli tikt valā no padomju pavalstniecības, ir pieprasīt atbrīvošanu. To darot, katrs bēglis tomēr formāl aitzītu šo krievu un tagad arī zviedru uzspiesto ne vēlamo pavalstniecību, ko taču vienmēr strikti noraidījuši. Par to derētu padomāt ne tikai Zviedrijas, bet arī citu zemju tautiešiem, kas tik prieciģi dodas dzimtenes apmeklējumos, pakalpojot okupantu interesēm. Protams, šie nepārliecināmie ir pārāk „mazi gariņi", lai Maskava ar to apcietināšanu sev sagādātu kaut mazas nepatikšanas ar tām valstīm, kuŗu pilsoņi būtu apcietināti, bet — apcietināšanas gadījumi jau piedzīvoti, kādēļ drošī var rēķināties, ka kādreiz arestēšanu piedzīvos arī kāds trimdas latvietis, jo krievu acīs mēs visi bez izņēmuma esam nozedznieki. Un tad nekas nepalīdzēs apcietinātajam, jo Maskava taču ar saviem pavalstniekiem var darīt ko vēlas...

Kāds Zviedrijas latviešu jaunekļlis, kas tieši pilda dienestu zviedru armijā, pilnā formas tērpā ieradies padomju sūtniecībā Stokholmā un demonstrātīvi pieprasīja anketu atbrīvošanas lūgumam no Pad. savienības pavalstniecības, jo, pēc zviedru valdības un, protams, arī Maskavas ieskata, padomju pilsoņi joprojām ir ne tikai tie, kas savā laikā Baltijas valstis atstāja, bet arī viņu jau Zviedrijā dzimušie pēcnācēji... Latvietim — zviedru armijas karaviram iznākot no padomju sūtniecības, viņu ārpusē sagaidīja zviedru žurnālisti un preses fotografi, lai savos laikrakstos pastāstītu un bildēs parādītu Zviedrijas armijas piederīgo, kas spiests griezties kādas svešas valsts sūtniecībā...

Reākcija pret Zviedrijas ārlietu ministra Nilsona paskaidrojumu riksdagā kļūst arvien asāka ne tikai baltiešos, bet arī zviedru presē, īpaši liberāļu laikrakstā „Expressen", konservātīvo izdevējā „Svenska Dagbladet" un virknē provinces avīžu. Šī reakcija ārlietu ministru Nilsonu novedusi visai neērtā stāvoklī, kādēļ viņš, liekas, kļuvis visai domīgs, mazākais, šķiet, ka viņš mainījis savu noraidīgo nostāju, kādu pauda riksdaga 24. maija sēde. Pēc vairākām zviedru preses un radio ziņām Nilsons tagad esot gatavs baltiešiem „palīdzēt", uzņemot pavalstniecības jautājumu sarunās ar Kosiginu, kuŗas pašreiz gan atliktas uz nenoteiktu laiku, jo, kā mūsu laikrakstā jau ziņots, Kosiginam pašreiz nav laika braukt uz Zviedriju. Nilsons gribot sarunās ar Kremļa varenajiem panākt, lai baltiešiem atvieglo pašreizējo procedūru, kas nepieciešama, lai atteiktos no padomju pavalstniecības.

Red.

Latviešu valodas kursi nodrošināti

Kad Dr. V. Muižnieks ziņoja par latviešu valodas kursu noorganizēšanu pie Rietummičigenas universitātes, daudzi neticēja, ka šī iecere īstenosies un minimālais interesentu skaits pieteiksies, jo labi atcerējās, ka pirms dažiem gadiem līdzīgs kurss pie Kolumbijas universitātes ieinteresēja tikai 8 dalībniekus, kādēļ izbeidzās. Un liekas, ka arī pats Dr. V. Muižnieks pārlieku pārliecināts par jaunā nodoma īstenošanu nebija, bet tomēr pasākumā ieguldīja daudz laika un darba, par ko ALAs kongresā viņam izteica pateicību, kuŗu viņš gan pieticīgi tūlīt novirzīja tālāk uz ALJAs valdi, kas ar šo projektu nodarbojusies aprīļa sēdē.

Tagad izrādījies, ka atsaucība šiem latviešu valodas kursiem bijusi pat lielāka nekā cerēts: līdz 15. jūnijam kursam pie Rietummičigenas universitātes nepieciešamo 30 dalībnieku vietā bija reģistrējušies jau 42, kādēļ universitātes administrācija aicinājusi Dr. V. Muižnieku uz apspriedi, lai pārrunātu kursu organizēšanas jautājumus. Liekas, ka ALJAs rīkoto sešu nedēļu nogales kursu ietekmē ASV vidienes jauniešos interese par latviešu valodu lielāka nekā citur, bet liekas arī skaidrs, ka atsaucībā lieli nopelni piekrīt Dr. V. Muižniekam, kas apmeklēja Čikagu, Grand Rapidus, Indianapoli un citas vietas, lai veicinātu pieteikšanos uz šo kursu.

Atgriezies no apspriedēm ar Rietummičigenas universitātes administrāciju, Dr. V. Muižnieks informēja, ka reģistrēšanās pagarināta līdz 9. jūlijam, jo pieteikušos kursantu skaits jau pietiekams, kādēļ kursu notikšana nodrošināta un nav vairs tikai iecere. Kurss sāksies 9. jūlijā plkst. 10 no rīta. Piesakoties kursa dalībniekiem kopā ar anketu jānosūta 20 dol. iemaksa un jāsappemas atlikušos 60 dol. samaksāt kursa sākšanās dienā. Bet daudziem ar samaksu būs zināmas grūtības, jo līdzekļi nepieciešami arī regulāro studiju turpināšanai rudenī. „Mūsu stipendiju fondam (Latvian Language and Heritage Foundation) gan Čikagā, gan citās vietās līdzekļi soliti, daļēji arī jau sagādāti," izteicās Dr. V. Muižnieks. „No dažu organizāciju vadītājiem esmu saņēmis atbildes, kas jauj cerēt uz atbalstu, bet iekām kurss nebija pilnīgi nodrošināts, nevēlējos viņiem solījumus atgādināt. Taču tagad gribētos lūgt talkā gan organizācijas, gan atsevišķus ziedotājus kursa maksas fonda nostiprināšanai. Nevienu ziedojums neies zudumā, jo stipendijas ir atmaksājamas un pēc kāda laika izmaksātie ziedzekļi atplūdīs atpakaļ fondā, lai ar tiem atkal palīdzētu jauniem latviešu valodas kursantiem. Jaunieši savu interesi tagad ir parādījuši, atliek vienīgi financiālu un administrātīvu jautājumu nokārtošana."

Ziedojumi šim stipendiju fondam un kursantu lūgumi pēc stipendijas sūtāmi Dr. V. Muižniekam (2318 Gull Rd., Kalamazoo, Mich. 49001, tālr. 616—345—0024), pie kuŗa interesenti var saņemt arī pieteikšanās anketas latviešu valodas kursam pie Rietummičigenas universitātes.

Mīklainais ezers

Funduzi ezers atrodas Dienvidāfrikā, 300 km no Pretorijas. Tuvākās Tričardas pilsētiņas iedzīvotāji nekad neiet uz šo ezeru, pat ceļu turp ziņa tikai daži vecāki iedzīvotāji. Ezera rajonā kopš seniem laikiem dzīvo iezemiešu bavendu cilts, bet arī neviens šīs cilts piederīgais ne par kādu naudu neparādīs ceļu, jo tas ir nolādēts ezers. Pēc iedzimto pārliecības tajā mīt nezvērs, un katrs baltais cilvēks, kas nomazgā ezera ūdenī tikai kājas, tūlīt nomirst. Bavendas cilts tam tic.

Viss tālāk rakstītais var izlikties neticams, absurds, neiespējams. Par citādām arī nemaz nevar uzskatīt līdzīgas lietas. Bet ja viss aprakstīts pat nopietnos žurnālos, gandrīz vai jātic, kaut nākas grūti.

Ejot gar ezera krastiem, atklājas tā pirmais noslēpums. Ezeru baro simtiem strautiņu un upīšu, tajā ietek arī Mutali upe, ieplūdinot katru stundu 3 milj. galonu ūdens. Kur paliek viss šis ūdens? No ezera nekas neiztek.

Ezers nav liels, bet it kā padots okeana likumiem: tajā ir paisums un bēgums. Ūdens līmenis katru dienu un vienmērīgi svārstās. Svārstību lielums — pusotra metra. Tas otrs noslēpums. Bet trešais ir pats ezera ūdens. Tas ir tiešām riebīgs, baigā melnas tintes krāsā. Krokodiļiem ūdens, acīm redzot, nav kaitīgs Un ar šiem dzīvniekiem ezers ir pilns. Bet kā ar cilvēkiem? Bevendas cilts iezemieši apgalvo, ka cilvēks nevar ūdenī iegremdēties, neriskējot ar dzīvību. Vēl vairāk — ūdens esot apburts, neviens nespējot paņemt to līdz.

Pirms dažiem gadiem angļu ceļotāji A. Eliss un B. Kleitons apmeklēja šo ezeru. Ar pūlēm to atraduši un neuzdrikstēdamies ezerā izpeldēties, viņi piepildīju ši ar ūdeni divas lielākas pudeles un tās cieši aizkorķējuši. Kas notika? Lai runā A. Eliss, kas ievietojis žurnālā „Wide World" rakstu par Funduzi ezera apmeklēšanu.

„...Kad nākošā rītā devāmies atceļā, Kleitons pēkšņi apstājās un teica: — Mani tomēr interesē, kas notiek ar ūdeni pudelēs. Paskatīsimies. — Neskaties,— es atteicu. — Kas tam varētu būt notiekis?— Bet viņš pastāvēja uz savu. Tā atraisījām mugursomas un izņēmām pudeles. Tās bija tukšas. Korķi, tāpat kā ieprieks, cieši noslēdza pudeles. Es gribēju atgriezties pie ezera un atkal piepildīt pudeles ar ūdeni, bet Kleitons par to negribēja ne dzirdēt. Viņš uzstājās, lai tūlīt atstājam ezera apkārtni. Es vairs nepretojos."

Vai ūdens būtu izgarojis no cieši slēgtajām pudelēm? Neticami. Tādēļ zvērus neticēt stāstītajam, bet tai pašā nolūkā uz ezeru devies arī profesors Bernsaids no Natalas ar savu asistentu Takeru. Viņi bija paņēmuši līdz stikla, porcelāna, bakelita un plastikas traukus ar dažāda veida slēdzējiem. Viņi ne tikai paņēma ūdens paraugus, bet profesors iebāza ezerā arī pirkstu un nomēģināja, kāda ūdenim garša. Tā izrādījās kodīga. Takers savukārt savāca ezera augu paraugus. Abi nolikās naktsguļai pusceļā starp ezeru un vietu, kur bija atstājuši savu automašīnu. Naktī Takers, sardzē būdams, pēkšņi saklausījis savādu troksni, līdzīgu sitienam. Viņš pamodinājis profesoru. Abi ar spuldzēm apstaigāja visu apkārtni, bet nekā neatrada, kas būtu varējis radīt šo troksni. No rīta, gatavodamies doties tālāk, viņi apskatīja traukus ar ūdeni: visi izrādījās tukši, bet noslēdzēji pilnīgā kārtībā. Viņi atgriezās pie ezera un par jaunu piepildīja traukus ar ūdeni. Vēl tai pašā dienā profesors sajuta vēdergraizes, bet nekā neteica savam ceļabiedram. Otrā rītā trauki vēl bija pilni ar melno ūdeni. Nekas nenotika arī ceļojuma otrā dienā, bet trešās dienas rītā, atkal apskatot traukus, tajos nebija ne piliena ūdens. Noslēdzēji bija tādā pašā kārtībā kā agrāk. Pēc deviņām dienām profesoru vajadzēja ievietot slimnīcā, kur viņš nomira, nenākot pie samaņas. Nāves iemesls: tievo zarnu iekaisums.

Vēl jāpiemin ezera ceturtais noslēpums — divainais nezvērs un pāris traģisku atgadījumu sakarā ar to. Divi brāļi, farmeri no Tričadas, Hendriks un Jakobus van Blerki, gribēdami izgaismāt māņticību, nolēma apmeklēt ezeru, paņemot līdz vieglu kanū laiviņu. Atgriezās tikai Jakobuss, kas bija kļuvis gandrīz ārprātīgs: viņam redzot, brālis laivā atīries no krasta. Viņš bijis labs airētājs, un laiviņa peldējusi ātri. Bet tad pēkšņi apstājusies. Hendriks strādājis ar airiem ar visu spēku, bet laiviņa nekustējusies, it kā to kāds spēks turētu no apakšas. Un tad laiviņa kopā ar airētāju pazudusi zem ūdens...

Kāda mednieku grupa no Pretorijas nejauši nokļuva pie Funduzi ezera. Viens no mednieku Džeralds Kuns, iedomājās pamedīt krokodīlus un aizgāja līdz pašai ūdens malai. Viņa biedri, kas palikuši tālāk no krasta, redzēja, ka Kuns vairākreiz izšāva bet ne reizes netrāpīja. Tad kaut kas, acīm redzot, pievērsa Kuna uzmanību, jo viņš pārstāja šaut. Pa to laiku viņam no mugurpuses sāka tuvoties milzīgs krokodīls. Pārējo mednieku brīdinājuma kliedzieni palika nedzirdēti: Kuns nespēja atraut skatienu no ezera. Kāds no mednieku izšāva uz krokodīlu, bet tāpat netrāpīja. Taču arī šāviena troksnis nelika Kunam atskatīties, un krokodīls viņu ierāva ezerā.

St.

SAVIENOTA JĀS VALSTS

GRAND RAPIDI

© Arvīds Laukvīrs informē, ka atteicies no Latvijas kara invalīdu apvienības Mičigenas nodaļas valdes priekšsēža pienākumiem un izstājies no nodaļas.

● Ka mācīties un papildināties zināšanās nekad nav par vēlu, atzinis arī 44 gadus vecais Valdis Apsītis, apmeklējot speciālus vietējās izglītības pārvaldes organizētos vakara kursus Dienvididusskolā. Lai iegūtu labu izrunu, viņš mācījies angliski lasīt, rakstīt, tāpat citus priekšmetus. Pirmo kursu savā grupā no 170 kursantiem viņš pabeidzis kā viens no labākajiem. V. Apsītis turpinās mācīties angļu valodu un vēsturi. Par dažiem sekmīgākajiem kursantiem bija pastāstīts „Grand Rapids Press", pievienojot arī uzņēmumus. Tā pieminēts, ka V. Apsītis iecelojis ASV pirms 15 gadiem Ziemsvētku laikā un strādā Heruda gaļas uzņēmumā. Vēl norādīts uz Apsīša gaitām otra pasaules kara laikā, kad viņš iesaukts vācu armijā, kaujās Krievijā zaudējis kāju un sagaidījis kara beigas kādā slimnīcā Bavārijā, pēc tam arādies gūstekņu nometnē līdz 1946. gadam. V. Apsītis ir precējies un dzīvo paša iepirktā mājā.

© Grandrapidieši Jāņu vakaru svinēja agr. V. Pogas saimniecībā pie Loveles, kur jau pēcpusdienā sāka ierasties līgotāji, kuŗus sagaidīja Latviešu biedrības priekšnieks agr. A. Meiers, valdes un dāmu komitejas amatpersonas. Vairākas tautas dejas izpildīja deju trupas Riteņītis dalībnieki E. Brūnas vadībā. Krēslai metoties, iedegās darvas muca, kuŗai drīz vien pievienojās daudzi aizdegtie ugunskuŗi. Ieskanējās arī pa līgodziesmai, un vienu pulks varēja izpriecāties dejās. Bija gādāts par labu mūziku un atspirdzinājumiem.

© Bladžeka slimnīcā 21. jūnijā miris 67 gadus vecais Kārlis Zemelis, dzimis Duntē, kur strādājis par koku šķirotāju un vadījis lauku saimniecību. ASV iecelojis 19551. gadā un, jau sākot ar pirmajām dienām, strādājis mēbeļu fabrikā līdz aiziešanai pensijā. Nelaikim veltīts aizlūgums notika 23. jūnijā Edžebīnes bēru namā, no kurienes viņu izvadīja māc. Kr. Hermanis. Vainagu no draudzes nolika E. Avots, bet no darba biedriem un Latviešu biedrības J. Miezis.

V. Z.

Māra Avota beigusi Toronto universitātes Haushold Economics fakultāti ar B. A. gradu. Viņa pieder korporācijas Spīdola saimei.

NO ĶENGURA PERSPEKTĪVAS

AUSTRĀLIJAS LATVIEŠU DZĪVES PIEZĪMES

Laikā starp 13. un 19. jūniju visās vietās Austrālijā, kur dzīvo vismaz kāds desmits latviešu, notika 1941. gadā aizvesto piemiņas sarīkojumi. Lielajos centros — Sidnejā, Melburnā un Adelaidē — šos sarīkojumus organizē visi baltieši kopīgi. Notiek dievkalpojumi un svinīgi akti ar sekojošiem koncertiem, piedaloties visu trīs Baltijas tautu pārstāvjiem un mākslinieķiem.

Sidnejā šogad galvenais runātājs svinīgajā aktā bija liberāļu partijas Jaundienvidvelsas parlamenta loceklis Darbijs (E. D. Darby), kuŗš ar savu runu apliecināja, ka ir visai labs mūsu vēstures un it sevišķi baigā gada notikumu zinātājs, kā arī pārliecināts pretkomūnisma cīnītājs.

Latviešu zāle pat nespēja uzņemt visus apmeklētājus un dažiem nācās palikt stāvētājos priekštelpā. Koncerta daļā dziedāja latviešu sieviešu koris, lietuviešu jauktais koris un igauņu vīru koris. Piedalījās arī daži solisti. Iespaidīgs bija koncerta noslēgums, kad uz gaumīgi dekorētās skatuves, ar karogiem un krustu fonā, uznāca katras tautas jauniešu pāris tautas tērpos, nolika pie krusta baltus ziedus un palika stāvam goda sardzē, kamēr klātesošie nodziedāja visu Baltijas valstu himnas un aizvērās aizkars.

Aktā un koncertā piedalījās arī pulciņš austrāliešu, kas ir pierādījums tam, ka mūsu draugu un sapratēju pulks ar katru gadu vairojas.

☆

Aizvadītajās nedēļās Sidnejas latvieši bijuši ļoti aktīvi ne tikai pašu mājās, bet arī kaimiņos — ārpus Sidnejas. Sidnejas latviešu biedrības jauktais koris dziedāja 550 jūdžu attālajā Volongongā, viņi koris deva koncertu 100 jūdžu attālajā Ņūkāstlē, teātris spēlēja festivālā vairāk nekā 1200 jūdžu attālajā Adelaidē, un pēc tam daļa aktieŗu aizbrauca uz turpat 3000 jūdžu tālo Pertu, lai reāisora K. Gulberga vadībā tur sniegtu divas izrādes.

☆

Pirmreizējs notikums bija 25. jūnijā, kad ABC raidītājs pustundu garā raidījumā sniedza M. Zīverta „Divkauju" (tulkojumā: The Inevitable Duel) Sidnejas latviešu teātŗa jauniešu grupas izpildījumā, un K. Ābeltiņa režijā. Lugu angliski tulkojusi Lija Veikina. Raidījums ritēja raiti, un visi jaunie tēlotāji savas lomas norunāja korekti, labā angļu valodā un skaidrā dikcijā. Šis raidījums bija viena no godalgām, kuŗu šis ansamblis ieguva pag. gadā viencēlienu sacensībā Sidnejā. Atzinība pienākas režisoram un ansamblim par to, ka viņi bija atraduši par iespējamu šīm raidījumam izvēlēties latviešu autora lugu. Radiofona pieteicējs to arī paziņoja raidījuma sākumā un beigās. Lieliska propaganda latviešu drāmai!

☆

Skaistākie latviešu svētki — Jāņi — Austrālijā iekrīt tieši ziemas vidū, kad visīsākā diena un visgarākā nakts gadā, tādēļ arī līgošana nemaz negrib veikties. Jāņu sarīkojumus jau nu gan vēl rīko visas lielākās organizācijas, tie vienmēr arī labi apmeklēti, bet īstu Jāņu noskaņu, varbūt, sajūt tikai daži līgotāji uz sarīkojuma beigu pusi, kad „Jāņu miestiņa" siltums sakāpis galīvā. Errr! Tomēr līgo!

Ed. Šm.

Vai esat nokārtojuši abonementu?

ASV DV atbalsta pieminekļa celšanu Rainī

Sekojot ASV DV priekšnieka V. Haznera priekšlikumam, amatā par jaunu ievēlētie valdes locekļi pienākumus 20. jūnija sēdē Ņujorkā sadalīja līdzšinējā veidā, kādēļ ASV DV zemes valdē ne personāla sastāvā, ne vēlamo amatu ziņā nekādu pārmaiņu nav. Arī par valdes padomniekiem darbosies līdzšinējie — A. Vanags organizācijas jautājumos, T. Sīlis jaunatnes lietās, V. Aparjods kultūras jautājumos, N. Rasiņš informācijas lietās un E. Kerno juridiskajos jautājumos. Tāpat DV mākslas aģentūru arī turpmāk vadīs K. Ķuzulis. Jaunievēlētā DV zemes revīzijas komisija pienākumus sadalījusi šādi: priekšsēdis A. Pukīte, viņa vietnieks E. Penķis un sekretārs R. Jankavs.

Valde nolēma atbalstīt Raiņa un Aspazijas pieminekļa komiteju, izraugot tajā par savu pārstāvi ASV vanadžu priekšnieci Verēnu Freiju. Valde izteica neapmierinātību, ka lielākajā ASV latviešu centrā Ņujorkā, izņemot dievkalpojumus, nav noticis aizvesto piemiņas aktš, kaut šogad kopš pirmajām masu deportācijām Latvijā apritēja 25 gadi. Sēdē pārrunāja arī attieksmes ar Kanadas DV valdi parādu un laikraksta „Latvija Amerikā" līdzšinējo stāvokli, tāpat priekšdarbus DV dienām Čikagā 3. un 4. septembrī, kas risinās sekmīgi, un citus jautājumus.

L.

KANADAS BAZNICAS

TORONTO

Bīsk. A. Lūsis, 50 Dewson St., Toronto, Ont., tel. LE 6-2510.

Sv. Jāņa draudze, tel. 921-3327, 200 Balmoral Avenue, Toronto 7.

10. jūlijā plkst. 10.30 no rīta dievkalpojums Saulainē pie kapa-vīru piemineklja; plkst. 6 vakarā dievkalpojums Toronto.

17. jūlijā, plkst. 11 rītā dievkalpojums.

24. jūlijā, plkst. 6 vakarā dievkalpojums.

31. jūlijā dievkalpojums Toronto nebūs, bet notiks bērnu svētku dievkalpojums Saulainē.

7. augustā dievkalpojums plkst. 11 rītā.

14. augustā, plkst. 6 vakarā dievkalpojums.

21. augustā, plkst. 11 rītā dievkalpojums, māc. Artūrs Dūmiņš.

Māc. A. Cops, 70 Scarboro Rd., Toronto, Ont., tel. OX9-8881

Toronto Sv. Andreja baznīcā.

Māc. A. Briedis, 44 Marilyn Cr. Toronto 16, tel. PL 7-2739.

Svētdien, 10. jūlijā, pl. 10 dievkalpojums Sidrabenē.

Svētdien, 17. jūlijā, pl. 10 dievkalpojums Sidrabenē, pl. 3 dievkalpojums Andreja baznīcā.

Svētdien, 24. jūlijā, bērnu svētki Sidrabenē, pl. 9.30 dievkalpojums Sidrabenē.

Svētdien, 31. jūlijā, pl. 10 dievkalpojums Sidrabenē, pl. 11 dievkalpojums Andreja baznīcā.

Svētdien, 7. augustā, pl. 10 dievkalpojums Sidrabenē.

Svētdien, 14. augustā, bērnu un jaunatnes Sporta svētki Sidrabenē. Pl. 9.30 dievkalpojums; pl. 11 dievkalpojums Andreja baznīcā.

Sestdien, 20. augustā, vakarā bērnu nometnes slēgšanas dievkalpojums Sidrabenē.

Svētdien, 28. augustā, pl. 11 dievkalpojums Andreja baznīcā.

Svētdien, 11. septembrī, pl. 11 Kapu svētki.

Jūlijā un 14. augustā dievkalpojumus Andreja baznīcā noturēs prāvests B. Feders. Jūlijā un augustā mācītājs būs runājams piektdienās no pl. 5—7 Andreja baznīcā. Steidzamos gadījumos sazināties pa tālruni — 699-3331.

Toronto Austrumu ev.-lut. latviešu draudzes dievkalpojumi notiek Sv. Barnaba baznīcā, 361 Danforth Ave.

17. jūlijā plkst. 11 dievkalpojums draudzes lauku īpašumā Tālavā.

31. jūlijā plkst. 11 dievkalpojums draudzes lauku īpašumā Tālavā.

HAMILTONA

Māc. E. Pavasars.

Hamiltona, Latviešu ev.-lut. Kristus draudze 18 Victoria Ave. South.

LONDONA

Māc. J. Prauliņš, 22 Academy St., Apt. 3, St. Catharines, Ont., tel. MU 5-5098.

Londonas latviešu ev.-lut. draudze Trīsvienības lut. baznīcā, Oxford un Colborne St.

10. jūlijā, pl. 1.45 p.p. jaunatnes iesvētību dievkalpojums ar dievgaldu. Viesis māc. A. Briedis no Toronto un draudzes mācītājs J. Prauliņš. Dziesmu lapiņas.

SV. KATRĪNAS

Sv. Katrīnu latviešu ev.-lut. draudze Kristus lut. baznīcā, 140 Russel Ave.

NIAGARA

Niagara Falls (Ont.) latviešu ev.lut. draudzes anglikāņu Sv. Jāņa baznīca 580 Portage Road.

MONTREALA

Māc. A. Voitkus, 3498 Rosedale Ave., Montreal 28 P. Q. Tel. HU9-3224.

Montrealas latviešu ev.-lut. Trīsvienības draudze Sv. Jāņa baznīcā, 4845 Marcil Ave.

Prāv. Viesturs Sēfers, 471 Coolbrook Ave., Montreal 29, P. Q. Tel. 484-8894. Sv. Pāvila ev. lut. latviešu draudze Montrealē.

10. jūlijā plkst. 11 no rīta dievkalpojums Tērvetē, prāv. V. Sēfers.

17. jūlijā plkst. 11 no rīta dievkalpojums Tērvetē, prāv. V. Sēfers.

24. jūlijā plkst. 11 no rīta dievkalpojums Tērvetē, prāv. V. Sēfers.

30. jūlijā (sestdienā) plkst. 8.30 vakarā svecīšu dievkalpojums Tērvetē, māc. V. Voitkus, māc. E. Lange un prāv. V. Sēfers.

Montrealā kristīti: 12. jūnijā Viktors-Agnārs Johansons, Agnāra un Daces, dzim. Valdmanis dēls; 26. jūnijā Roberts-Neils Kulbers, Friča un Gundegas, dzim. Zālītes dēls.

TORONTO BAPTISTU

draudzes dievkalpojumi svētdienās plkst. 4 p. p. un trešdienās plkst. 8 Bībeles vakari Walmer Road baznīcas telpās.

TORONTO MISIONE

Toronto latviešu misiones kārtējie dievkalpojumi notiek sestdienās, plkst. 8 vakarā — 106 Dorset Road, Scarboro, Stop 19.

„Sauciens no Golgātas"

Radioraidījumi katru svētd. pl. 2.45 p.p. uz viļņiem 1270. Adrese: P.O. Box 285. Station „K" Toronto 12, Ont

---

ASV BAZNĪCAS

NJUORKA

17. jūlijā dievkalpojumi: pl. 10 Jonkeru baznīcā māc. R. Zariņš; pl. 11 nometnē māc. Kr. Valters.

ČIKAGA

Latvijas ev.-lut. baznīcas Sv. Pāvila draudze — 1648 So. 11th Ave., Meivudā.

Čikāgas latviešu ev.-lut. Ciānas draudze, 5015 W. Ferdinand St.

10. jūlijā, pl. 10 rītā dievkalpojums. Māc. A. Rautenšilds.

AURORA (ILL.)

420 Downers Place, Mūsu Pestītāja baznīcā.

DETROITA

Sv. Pāvila ev. lut. draudzes dievkalpojumi notiek katru svētdienu plkst. 12.30 Holy Trinity ev.-lut. baznīcā, Maxwell un E. Warren Avenues, pie Van Dyke. Turpat plkst. 11 notiek Latviešu skola un bērnu dārzs. Baznīcas, skolas un grāmatu galda tel. WA 2-2248. Māc. V. Līvenītāls, tālr. WE 3-9328.

3. jūlijā, plkst. 11.00 dievkalpojums.

ANN ARBORA

Dievkalpojumi Redeemer lut. baznīcā, 1368 Pauline Blvd.

BOSTONA

Bostonas latviešu ev.-lut. Trīsvienības draudze 4065 Washington St., Apt. 201, West Roxbury, Boston, Mass. 02132. Telef. 327-5788. Dievkalpojumi notiek katru svētdienu plkst. 11 draudzes baznīcā 41 Highland St., Roxbury. Māc. K. Kempe.

OKLENDA

Centrālā luterāņu baznīcā, 215 Ridgeway Ave.

SAKRAMENTO

Sakramento, Sv. Krusta ev. lut. baznīcā, 15 un H ielā.

BURLINGEMA, KAL.

Burlingemā, Lutheran Church of the Good Shepherd, 301 Burlingame Ave.

9. jūlijā pl. 6 vakarā dievkalpojums. Māc. G. Kness-Knezinskis.

Sarīkojumu kalendārs

TORONTO

24. jūlijā — pl. 9 rītā bērnu svētki Sidrabenē.

6 augustā — pl. 12 dienā DV Toronto nod. meistarsacīkstes šaušanā mednieku īpašumā Bērzainē.

30. jūlijā — plkst. 8 vak. Mežciemā Rudzupuķu balle.

31. jūlijā — plkst. 2 p.p. Mežciemā bērnu svētki.

6. augustā — pl. 12 DV Toronto šaušanas meistarsacīkstes ar saviesīgu sarīkojumu mednieku īpašumā Bērzainē.

20. augustā — DV Kanadā šaušanas meistarsacīkstes Bērzainē.

24. septembrī — Nujorkas kokļētāju un dziesmu ansambļa koncerts DV Toronto nod. sarīkojums. Parkdale Collegiate — Jameson Ave.

1. oktobrī — **Daugavas Vanagu sarīkojums „Zelta dukāts Latvijai".**

23. oktobrī — pl. 5 pēcpusdienā Sv. Jāņa baznīcā komp. Valdemāra Ozoliņa garīgs koncerts ar solisti Emmu Reinvaldi. Autors pie ērģelēm.

13. novembrī — P. Geistauta, A. Kalniņas un V. Leinveberes koncerts Latviešu namā.

NIAGARA

16. un 17. jūlijā — Jaunatnes un draudzības dienas.

Divi jūras vilki

Pār Toronto nogūlies spiedīgs karstums, kas cilvēkiem liek meklēt veldzi ūdeņu tuvumā. Tas modina atmiņas. Ja šāsdienas zēni izmanto atrašanos ūdeņu tuvumā, lai makšķerētu vai pabraukātos ar motorlaivu, varbūt (bet tas izklausās neticami) arī atlaistos paēnā un palasītu kādu grāmatu (fantastisku ūtopiju par dēkām pasaules izplatījumā vai uz Venēras), Latvijas neatkarības gados zēni bija mazāki technikas apbrīnotāji, bet vairāk, ja tā var teikt, romantiski noskaņoti: ļoti iemīļotas bija grāmatas par jūrniekiem — pirātiem, veciem jūras vilkiem, burenieku kuģojumiem. Ne vien ziemas vakaros, bet bieži arī vasarās, Rīgas jūrmalas liedagā kādas priedes paēnā, zēni šķirstīja grāmatu lapas un, klausoties krastmalā plīstošo viļņu dziesmā un vēja šalkās, kopā ar grāmatas varoņiem devās tālos jūras ceļojumos, lai iepazītos ar toreiz vēl tik bezgala lielo un plašo pasauli, kuŗa tagad, pateicoties technikas sasniegumiem, kļuvusi tik maza.

Atceroties šos laikus, kad arī latviešu zēni tik aizrautīgi interesējās par jūrnieku dzīvi, sasķatot tajā mazāk smaga darba, bet vairāk / skaistus piedzīvojumus, kas vilināt vilināja, nevijus jāatceras, ka latviešu jūras vilku skaits pamazām sarūk arvien vairāk — tāpat kā vecie strēlnieki un Latvijas brīvības izcīnītāji, kas vēl mīt mūsu vidū. Divi ievērojami latviešu jūrnieki, pie kuriem vērts mazliet tuvāk pakavēties, šai gadā kļuva arī „apaļi" jubilāri. Kaut novēloti, lai tomēr, atceroties kādreizējās latviešu zēnu ilgas, pakavējamies pie viņiem.

☆

Astoņdesmitpiecgadnieku saimei pievienojies latviešu vecais jūras vilks — kapteinis Jānis Millers Anglijā. Tas ir ilgs mūža ritējums, un tas jo cieši saistās ar latviešu jūrniecības vēsturi. Lai pakavētos pie Jāņa Millera jūrnieka gaitām, ir gandrīz vai nepieciešami atcerēties, kā viss reiz sākās . . .

Mūsu Baltijas jūra gadtūkstošiem veidojusi latviešu zemes krastus, bet jūras ceļus latviešu tautai atklāja un pavēra tikai Krišjānis Valdemārs, galvenokārt ar 1864. gadā privātlīdzekļiem Ainažos nodibināto un vēlāk valsts uzturēto pirmo latviešu jūrskolu. Tāda gan bija arī Rīgas biržas komitejai, bet tā bija vāciska, ar maz audzēkņiem. Ainažos jau agri uzbūvēja arī ap pussimt burenieku, kādēļ Ainaži savā ziņā uzskatāmi par Latvijas kuģniecības šūpuli.

Šādu jūrskolu gar piekrasti, kas sagatavoja latviešu profesionālos jūrniekus, kopš sākotnējiem laikiem saradās pavisam desmit. Savā laikā tās mēdza saukt par Valdemāra skolām, jo tās nodibinājās pēc Krišjāņa Valdemāra izstrādātā jūrskolu projekta pieņemšanas par Krievijas valsts likumu. Šis likums par jūrskolām un kuģniecību bija izdevīgs kā Krievijas valstij, tā arī latviešiem savā zemē. Jūrskolas bija arī Igaunijas daļā, bet visvairāk audzēkņu no visām Krievijas skolām bija Mangaļu jūrskolā. Nākošo jūrnieku vairums nāca no lauku pagastiem. Rīgā jūrniecību propagandēja

TEATRU . . .

(Pārnesums no 3. lpp.)

kuŗam trūkstot, spēle var kļūt melodrāmatiska vai pat nebaudāma. Ansule tekstā atdeva arī daļu sevis. Gluži citā plāksnē izcēlās Kungs — J. Freijs. Jocīgi briesmīgs un reizēm pat briesmīgi jocīgs viņš ienesa izrādē kontrastu, jāva skatītājiem uzelpot pēc sasprindzinājuma brīžiem. Vēl daudzi neminēti ansambļa dalībnieki palīdzēja lielo darbu vest galā, lai gan bija jāredz daži gaužām vāji aktieŗi, šur tur nokļūmējās arī gaismas un dekorāciju maiņas. Tomēr kopiespaidu tas nemazināja.

Izrādei beidzoties — aplausi, aplausi, aplausi! Tad — tāda kā kavēšanās atstāt zāli, vienam otram pārdzīvojums vēl skatāms sejas vaibstos, un acīs tāds kā miklums, — savādi, ka tik sena luga ar tik senu tematu, kuŗu Rainis pats jau 1921. gadā atzina par novecojušos, mūs tā var aizkustināt! Secinājums: tā bija īsta teātŗa izrāde, kas iesniedzas jau tajos augstumos, kur sākas māksla."

Festivāla ballē priecājās skatītāji kopā ar teātriniekiem, pavisam ap 180 apmeklētāju.

A. L.

Rīgas latviešu biedrība ar savu speciālo jūrniecības nodaļu. Latviešu jaunceltajos namos sāka parādīties mākslinieciski izdaini-lojumi ar Kr. Valdemāra tautā tik populāro teicienu: Latvji, brauciet jūriņā, krājiet zeltu pūriņā!

Ko šie jūrniecības projekti latviešiem deva? Līdz pirmajam pasaules karam — ap 300 burenieku un tvaikoņu, kuŗu rēderejas gādāja līdzekļus jūrniecības tālākai attīstībai. Tas paškiŗa latviešiem ceļus pasaulē, bet pār visu — pārī jūrai un robežām mūs tuvināja Vakareiropai. Latviešu tautas garīgā un saimnieciskā ideoloģija stipri atšķīrās no krievu atpalicīguma, nihilisma, vēlākā tatāriskā komūnisma. Latviešu uzņemtie sakari ar ārzemēm kavēja rusifikāciju, kas vēlāk boļševizācijā pārvērtās par varmācības aktu.

Šie kuģu simti gan nekļuva par dāvanu jaunajai Latvijas valstij. Pēc pirmā pasaules kara Latvijas ostās palicis tikai ap pussimt kuģu, bet sagatavotie jūrnieki un jūrskolotāji bija palikuši. Tā diezgan ātri atkal sarādās vairāk nekā 100 jau dižāku tvaikoņu un motorkuģu, kas sekmēja jaunās valsts saimniecību.

Pašreiz latviešiem ir tik maz kuģu kā vēl nekad; pat mazāk nekā pirms 100 gadiem, kad tikko sāka veidoties latviešu jūras ceļi. Tomēr tautā, kas dzīvo pie jūras, nekad nevar zust interese par jūrniecību. Pēdējos 25 gados latviešiem kuģu vairs nav nācis klāt, gājuši vienīgi zudumā, galvenokārt karā un okupācijas laupījumos. Par pašām kuģu lietām tomēr nav beigts runāt arī tagad. Lai pieminēts kaut vai ierosinātais radiokuģis, kuŗš līdz Latvijas ostu atbrīvošanas laikam kalpotu citām vajadzībām.

★

Mums nav vairs kuģu, ostu un Valdemāra jūrskolu, bet tomēr dzīvi vēl jūrnieki ar savām tradicijām un piedzīvojumiem, pat no

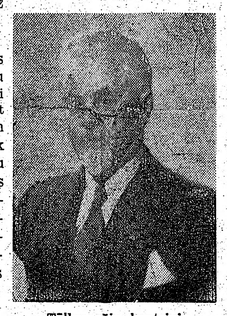

Tālbraucēju kapteinis Jānis Millers

mūsu jūrniecības sākuma laikiem. Anglijas galvaspilsētā Londonā pēc 50 kapteiņa uzdevumos nokalpotiem gadiem „sauszemes ostā" apmeties viens no mūsu pašiem vecākajiem jūras vilkiem — kapteinis Jānis Millers, kas par jūrnieka gaitām izšķīrās jau pirms 70 gadiem, kad uzkāpa par masta zēnu savas dzimtās puses Lielupes krastā celtajā burenieka „Vladimirs", kuŗš piederēja Kr. Valdemāra nodibinātajai kuģniecības sabiedrībai „Austra". Vēlāk Millers kļuva šīs sabiedrības kuģu līdzīpašnieks, braucot pats uz tiem par kapteini.

Pārgājis no bureniekiem uz tvaikoņiem, Millers ilgus gadus kuģoja Tālajos austrumos, kas tolaik atradās visu lielvalstu uzmanības centrā. Viņa kuģojumi pie Japānas, Ķīnas un Krievijas saistīti ar neskaitāmiem notikumiem, raibi arī viņa personīgie piedzīvojumi uz dažādiem kuģiem. Par šo laiku un arī vēlākajām gaitām Millers varētu sarakstīt biezu un saistīgu atmiņu grāmatu, pastāstot kaut vai tikai daļu no saviem piedzīvojumiem. Būtu žēl, ja tie paliktu nākošajām audzēm nesaglabāti kādā grāmatā.

Neatkarīgās Latvijas laikā kapteinis Millers ap 20 gadu vadīja tvaikoni „Elizabete", būdams tā līdzīpašnieks. Šos gadus, kad viņa kuģis bija pierakstīts Rīgas ostai un brauca ar savu karogu un latviešu komandu, Millers atzīst par saviem labākajiem jūrniecības gadiem.

Otra pasaules kara sākumā „Elizabete" veda ogles Šveicei un atradās franču Ruanas ostā, kad no Latvijas okupantiem pienāca pavēle nekavējoties atgriezties. Kapteinis Millers nepaklausīja, bet palika Francijas ostā. Drīz Franciju okupēja vācu karaspēks, uzbrūkot no gaisa dažādiem kaŗa mērķiem. Postot pilsētu un ostu, vācu piloti tēmēja bumbas arī uz „Elizabeti", kaut tā bija apzīmēta ar neitrālās Latvijas karogu un Šveices krāsām par kravas piederību. „Kuģis bija pietauvots krastam netālu no kāda tilta," stāsta kapteinis Millers par šo kritisko brīdi. „Tilts sabruka un uzkrita velkonim un prāmim, kas atradās apakšā. Saceltie viļņi sakustināja manu kuģi, tas atrāvās vaļā un peldēja savvaļā. Biju bez loča un kuģa kartēm, mēģināju kaut kur paslēpties, lai no gaisa kuģi neredzētu. Kaut cik tas izdevās pie paaugstinātā krasta. Vēl šobrīd acu priekšā redzu baigus skatus — dega kuģi, nami, noliktavas, ogles un eļļa, kas degdama kā lāpa, no baseiniem plūda ūdenī, jūrā gāzās un nogrima arī tilti, velkoņi, kuģi ar ļaudīm un visu, kas uz tiem. Galšajā vasaras dienā putekļos, dūmos un kvēpos vairs nesaskatīju pat sauli."

Otrā dienā „Elizabeti" pa Sēnas grīvu jūrā izvadīja locis, kas šai gaisa uzbrukumā pats bija zaudējis māju ar visu iedzīvi. Jo spēcīgi uzbrukumi kuģiem un krastam notika Havras reidā, bet „Elizabeti" tieši tie neskāra. Kapteinis Millers devās uz Šerburgu, no kuŗas, līdz pēdējai vietai pārpildīta ar dažādu tautību bēgļiem — frančiem, spāņiem, portugaļiem, italiešiem un citiem, „Elizabete" devās uz neievērojamu, bet dabīgu ostu Biskajas jūrā — Kiberonu, kur priekšā jau bija daudz kuģu ar bēgļiem. Gaisa uzbrukumi še nenotika. Te no abiem okupantiem paglābās arī Latvijas kuģis.

Beidzot „Elizabete" ar Latvijas karogu un ar latviešu kapteini un komandu nokļuva angļu ostā Kardifā, kur, apbrunojusies pret uzbrukumiem, stājās zem Anglijas karoga un nu jau jūras kaŗa ceļos brauca kuģu karavānās Atlantijas okeanā. Drāmatiskos apstākļos, nogrimstot daudziem kuģiem, kapteinim Milleram dažkārt nācās uzņemties karavānas komandiera parastās jūrniecības gaitas.

Nav iespējams pateikt, kas visbīstamākajās situācijās glāba gandrīz vai leģendāro kapteini Milleru un viņa latviešu kuģi un komandu. Vai tā bija stāvokļa izpratne un kuģa vadīšanas māka? Paļāvība uz Dievu un ticība savam darbam un liktenim? Vai arī tikai gadījums un Laimas māmuļas labvēlība? Skaidrs tomēr viens: Millers bija pirmās šķiras tālbraucēju kapteinis, kas savas spējas apliecinājis jau ar pirmajām dienām. Viņš deva lieliskas atbildes profesionālās pārbaudījumu komisijās, nemaz nesēdējis jūrskolas solā, bet teorētiski un praktiski sagatavojies vienīgi tiešajā darbā uz kuģa. Viņu neskāra simtiem zemūdens klinšu, nesavaņģoja ķīniešu pirātu un boļševiku uzbrukumi austrumos, viņš nepadevās arī pretiniekiem rietumos, kaut piedalījās visos sava laika kaŗos un piedzīvoja daudz dēku. Visu viņam palīdzēja izturēt un pārvarēt Vidzemes jūrmalas zemnieka sīkstā daba.

(Turpinājums sekos)

LAUNUMA . . .

(Pārnesums no 2. lpp.)

vos darbos nogrēkojušies un veicinājuši morāles pagrimšanu. Piemēram, slavenais rakstnieks Hemingvejs, veselas paaudzes elks, rakstīja: „Morālisks ir tas, pēc kā jums ir laba izjūta, bet nemorālisks, pēc kā jums ir slikta izjūta." Helēna Brauna loti izplatītajā grāmatā „Sekss un vieniniece" sniedz nepārtrauktas izvirtības glorifikāciju.

Aprādītos ļaunumus iespējams labot un novērst vienīgi ar sevis paša veidošanu un kontroli. Lai spētu sevi veidot un kontrolēt, cilvēkam jābūt brīvam. Brīvais cilvēks uzcēla Ameriku, kas šodien ražo vairāk nekā pusi visas pasaules produkcijas un pat ēdina vismaz pusi visas cilvēces. Abrahams Linkolns uzsvēra, ka nav iespējams veidot raksturu un drosmi, atņemot cilvēkam brīvību; nav iespējams cilvēkiem iespaidīgi palīdzēt, darot viņu vietā to, ko tie varētu un kas tiem būtu pašiem sevis labā jādara.

Neviens mūs no ārienes nepāraudzinās un nepadarīs par labākiem cilvēkiem, ja mēs paši katrs atsevišķi sevi neveidosim un neķļūsim labāki,— ir grāmatas autora atzinums.

J. Šķirmants

1966. GADA TORONTO VASARAS MŪZIKAS KONCERTI

SVĒTDIEN, 10. JŪLIJĀ

2.30 p.p. High Park — 411. skvadrona un RCAF orķestŗi F. O. Bernard Clark vadībā. Māksl.: Klaas Van Graft un Tautasdziesmu dziedātāji

2.30 p.p. Kew Gardens — Toronto Garrison Artillery orķestris kapt. M. M. Dunmal vadībā. Māksl. Remo Marinucci

2.30 p.p. Willowdale Park — Pat Riccio orķestris — māksl. Rafael Nunez

5.30 p.p. High Park — Ērģeļu priekšnesumi: piedalās Ronnie Padgett

7.30 vak. Earlscourt Park — Jimmy Namaro orķestris — māksl. Ken Steel un Dick Smith

8.00 vak. Exhibition Park — Pops Simphony — dir. Ernesto Barbini. Piedalās: Ermanno Mauro un Helly Sapinski.

PIRMDIEN, 11. JŪLIJĀ

8.30 vak. Ramsden Park — Square dejas — Bob Scott orķestŗa pavadījumā.

OTRDIEN, 12. JŪLIJĀ

8.30 vak. Allan Gardens — Originals Club orķestris — dir. Mr. George Anderson.

8.30 vak. Withrow Park — Square dejas Bob Scott orķestŗa pavadījumā.

TRESDIEN, 13. JŪLIJĀ

8.30 vak. Riverdale Park — Tautas dziesmas un hūtenenijs: piedalās Bob un Susan, Owen McBride, Red Dootson un Klaas Van Graft.

8.30 vak. Monarch Park — Square dejas Bob Scott orķestŗa pavadījumā.

8.30vak. Dufferin Grove Park — Square dejas Angus Mac Kinnon orķestŗa pavadījumā.

CETURTDIEN, 14. JŪLIJĀ

7.30 vak. Eglinton Park — Džesa koncerts, Al Stanwyk grupa ar Kanadas labākajiem trompetistiem un Peter Appleyard kvartets.

8.00 vak. Nathan Phillips Square — Ellis McLintock orķestris un Community Folk Art Council mākslinieki.

8.30 vak. High Park — Square dejas Bob Scott orķestŗa pavadījumā.

8.30 vak. Kew Gardens — Square dejas Al Ward orķestŗa pavadījumā.

PIEKTDIEN, 15. JŪLIJĀ

8.30 vak. Riverdale Park — Apļa dejas Jack Denton orķestŗa pavadījumā.

SVĒTDIEN, 17. JŪLIJĀ

2.30 p.p. High Park — Royal Regiment orķestris — dir. lt. Stan Clark. Māksl. Remo Marinucci.

2.30 p.p. Kew Gardens — Governor General Horse Guards orķestris — dir. kapt. G. F. Fitzgerald. Māksl. Helen Murry.

2.30 p.p. Willowdale Park — Ron Bagnato orķestris — māksl. Enrico Farina. Tautas dziesmu dziedātāji un dejotāji.

5.30 vak. High Park. — Ērģeļu priekšnesumi, pied. Ronnie Padgett.

7.30 vak. Earlscourt Park — Ellis McLintock orķestris, māksl. Remo Marinucci, Betty Orsatti un dejotāji.

8.00 vak. Exhibition Park (galvenā estrādē) — Pops Simphony, dir. Samuel Hersenhoren. Māksl. Joyce Sullivan.

Paziņojums

Ar šo paziņojam, ka

Ādolfs LAGUNS HEATING CONTRACTOR

tagad nodarbināts pie

CANADIAN PETROFINA LIMITED

un ir jūsu rīcībā visās apkuŗu sistēmu un eļļas vajadzībās.

A. Laguns tel. LE 1-6583 Toronto

PIRMĀ UN PĒDĒJĀ . . .

(Pārnesums no 3. lpp.)

„Tas bija tikai prologs," viņš turpināja, kad aplausu vētra pusbalsi norima. „Milētās dāmas,— nē, karsti mīlētās dāmas — un bargie kungi! Es domāju tā: kas ir rakstdaŗi un dzejdaŗi? Es negribu lietot galotni -nieks, tas būtu tāpat kā kurpnieks, mūrnieks, tas varētu apvainot kādu, bet es neesmu tik gudrs, lai šo jautājumu izšķirtu. Lai to noskaidro valodas dižmeistari. Bet es domāju,— kas tad viņi galu galā ir, un nācu pie atzinuma, ka viņi ir sapņotāji. Un te starp mums ir viena pirmrindas sapņotāja. Es domāju,— ko tagad vajadzētu dziedāt? Lai dzīvo sveiks?... Daudz baltu dieniņu?... Dievs dod tautas darbiniekiem?... Varbūt — Nevis slinkojot un pūstot? Bet nedrīkst, jo tas traucētu viņu sapņošanā. Apzvēru, ka viņa sapņo arī tagad, un nepaies ilgs laiks, kad tas sapnis, kuŗu viņa tagad sapņo, parādīsies melns uz balta. Mēs viņai nekā nevaram novēlēt, tas viņai nav vajadzīgs, bet mēs varam tikai vēlēties, lai viņa sapņotu vēl ilgi un radītu daudz skaistu darbu." Apsolījis pēc 10 gadiem uzņemt arī Aīdu Niedru septiņdesmitpiecgadnieku biedrībā, kur viss esot godīgi, pat runāšana un iedzeršana, dziedonis turpināja: „Un beigās, pašās beigās es gribētu celt priekšā vai, labāk sakot, nest priekšā vienu dziesmiņu, sapņu dziesmiņu, kuŗu es kādreiz dziedāju, bet tagad gan tikai ņurdēšu."

Pēc īsas apdomas dziedonis uzsāka Arvīda Žilinska sapņainas rezignācijas pilno dziesmu par zilajiem sapņu kalniem. Viņš to dziedāja viens pats, bez pavadījuma. Spožais metalls balsī bija zudis, bet izjūtu modulācijas spēja palikusi tā pati. Ar šo dziesmu viņš bija jūsminājis klausītājus Liepājā un, droši vien, arī citās vietās, tā bija viņam seviški mīļa. Šī dziesma arī bija viņa pēdējais dziedājums lielākā sabiedrībā, kļūstot, kā saka, par viņa gulbja dziesmu.

Kad jubilejas oficiālā daļa bija beigusies, piegāju pie Kaktiņa un jautāju, vai viņš mani vēl atceras. Ilgi manī noskatījies, viņš pēdīgi noteica: „Nē, nepazistu vis!" Atgādināju viņam pēdējo koncertu Liepājā un ciemošanos manā darba vietā. Jā, to viņš gan atceroties, bet cilvēku sejas esot pilnīgi izgaisušas no atmiņas. Pēdējos gados to esot redzēts tik daudz, ka pilnīgi neiespējami paturēt visas atmiņā. Brītiņu pavadījuši kopā, šķīrāmies, lai visai drīz satiktos atkal.

Kad ASV rietumpiekrastes II latviešu dziesmu svētku rīc. kom. sāka atkal domāt par goda viesu un runātāju aicināšanu, lūgto vidū bija arī dziedonis Ādolfs Kaktiņš. Pēc dzīvesbiedres nāves viņš bija pārcēlies uz dzīvi Sanhozē, kur par viņu rūpējās divas pameitas. Tikko nedēļa bija pagājusi, kad pienāca, gan ar drebelīgu roku rakstīta, bet spara pilna vēstule, kuŗas saturu viegli izteikt divos vārdos: noteikti būšu! Svētku priekšvakarā saņēmu telegrammu par ierašanās laiku un lidojuma numuru. Arī no Latvijas sūtniecības Vašingtonā vadītāja prof. Dr. A. Spekkes biju saņēmis līdzīgu paziņojumu. Bija sagadījies tā, ka Kaktiņam lidlaukā jāierodas pirmajam, pēc 40 minūtēm prof. Dr. A. Spekkem. Lai dziedonim nebūtu jāgaŗlaikojas lidostā vienam pašam, augstos viesus sagaidīt līdz brauca Jana Petrevica, Oregonas latviešu biedrības priekšnieka meita. Lidostā mūs sagaidīja pirmais nepatīkamais pārsteigums: lidmašīna, ar kuŗu vajadzēja ierasties Ādolfam Kaktiņam, mechanisku traucējumu dēļ nokavējusies par divām stundām. (Turpinājums sekos)

JAUNĀKĀS GRĀMA

Novadu tērpi
Teach Yourself Latvian
Latgaļu pētniecības institūts — ACTA LATGALIC
L. Latkovskis — Dzimtos zemes ļaudis, atmiņas
Latviešu tautas teikas un pasakas VI sēj.
R. Blaumaņa — Drāma
Klavieru skaņdarbi
Andr. Johansons — Rīgas svārki mugurā, atcere
Art. Voitkus — Mēs gribam būt mājās, rom.
Aina Zemdega — Basām kājām, dzej.
T. Ķikauka — Tramvajs tuksnesī, stāsti
Tēvzemes brīvībai un kultūrai, 1. Kult. darb. kong
K. Stalšāns, Krievu ekspansija un rusifikācija laikmetu tecējumā
A. Konte — Pasaules dalīšana
E. F. Šēfers — Likteņgās 13 dienas
A. Niedra — Meža jaunava, stāsti
O. Liepiņš — Vēlā ziema, rom.
K. Kāre — Kailie krasti, dzeja
Ing. Vīksna — Es saku paldies, dzeja
E. Pērkone — Skaistuma noslēpums
J. Kārkliņš — Pūcesspiegelis I d.
J. Medenis — Miķelnīcas, dzej. izlase
P. Aigars — Raksts ozola miză, dz.
Prof. J. Vitola — 10 Solo dziesmas klav. pavad.
A. Niedra — Trīs laimes meklētāji, rom.
Ed. Vilde — Rūgtā laime, rom.
G. Janovskis — Pār Trentu kāpj migla, rom.
I. Gubiņa — Gaidrīz karaliene, rom.
A. Dziļums — Aklā ezera velns, rom.
P. Karelis — Barbarossa
Aspazija — Drāma
Aspazija — Lirika
Aspazija — Proza
ABECE — lasāmgrāmata I klasei
Latvju dziesmas ar notīm
Mazais katechisms
Anšl. Eglītis — Pēdējais raidījums, rom.
Anšl. Eglītis — Sveiciens Ofijai Ozo
Z. Mauriņa — Trimdas traģika
I. Grebzde — Māsas, rom.
Rembrants — Dzīve un darbi
J. Konters — Viri un sievas, puiši un meitas, p
miklas un sakāmvārdi
Ģen. O. Dankers — Lai vēsture spriež tiesu,
A. Silde — Bez tiesībām un brīvības
A. Bērziņš — Unpunished Crime
Dz. Zeberiņa — Cepumi — kā nekad!
H. Bella — Biljards pusdesmitos, rom.
G. Janovskis — Bez ceļa, impresijas
B. Grunde — Saules un sala grāmata, pasakas
M. Kovaļevskas ilustrācijām
T. Krūka — Silaines mežs runā, pasakas ar
A. Robežgruntnieces ilustrācijām
E. Ķezbere — Koncerts, dzejoļi
B. Senkēvičs — Zeme un jūs, dzeja
J. Kārkliņš — Pūcesspiegelis II d.
J. Rainis — Jāzeps un viņa brāļi, angļu v.
M. Ausala — Patiesības vīns, dzej.
N. Kalniņš — Laipu līcēji, rom.
Latvijas universitāte
A. Apse — Klosterkalns, stāsti
E. Lēmane — Suņa roze, stāsti
E. Dunsdorfs — Saktu stāsti, vēst.
J. Norvilis — Garīgu koŗa dziesmu krājums
Elv. Leja — Tuksneša augs, dzejoļi
A. Zīlīte — Miklas un pasakas
Latvju raksti I d.
Latvju raksti II d.
Latviešu Dz. Svētku Kanadā — albums
A. Prieditis — Ķīniešu lirika
V. Hermane — Ēnu robežās, stāsti
J. Vanags — Skumju mētelis, dzeja
Vincs Ramons — Putekļi sarkanā rietā, romān
K. Ķezbers — Dr. Applebija kalpi, stāsti un nov
Latviešu tautas teikas un pasakas IV sēj.
Latviešu tautas teikas un pasakas V sēj.
K. Ieviņš — Saules dārzā, rom.
Bīsk. A. Lūsis — Redziet, kāds cilvēks—kāds D
A. Rasa — Uz ķēniņa zemi, atm.
Ģen. K. Goppers — Krusttēvs Oskars, atm.
Z. Liepa — Vaŗa gredzens, dzejoļi
Sak. V. Strēlerte — Paradīzes meklētāji
Teodors Reiters un viņa koŗi
Tā zeme ir mūsu
Andrups un Kalve — Latvian Literature
Andrups un Kalve — Latvian literature, br.
A. Spekke — History of Latvia
A. Speke — The Ancient Amber Routes
A. Spekke — The Ancient Amber Routes, br.
Arn. Spekke — The Baltic Sea in Ancient Maps
Arn. Spekke — Baltijas jūŗa senajās kartēs
Arn. Spekke — Dzintara ceļi
Al. Liepa — Rīgas privātdetektīvi
The Fallacy of Collective Farming
Val. Krāslavietis — Ar laika degli

DVG RĀMATNĪ
491 College St., Toronto 4,

Laikrakstam LATVIJA AMERI
491 College Street, Toronto 4, C
Lūdzu sūtiet man laikrakstu LATVIJA AME
līdz ... uz ... mēnešiem uz
Adrese:
Mr., Mrs., Miss.
Pievienoju Money Orderi, čeku vai skaidrā naudā
... abonementa uzsākšanai/p
(Nevajadzīgo svītrot)
Paraksts
Abonēšanas maksa: $1.50 par 1 mēn., $4.50 par
par 6 mēn., $16.00 par gadu.

966. GADA TORONTO AS MŪZIKAS KONCERTI

SVĒTDIEN, 10. JŪLIJĀ

k + 411. skvadrona un RCAF orķestri F. O. Clark vadībā. Māksl.: Klaas Van Graft un ziesmu dziedātāji

dens — Toronto Garrison Artillery orķestris M. Dunmal vadībā. Māksl. Remo Marinucci

le Park — Pat Riccio orķestris — māksl. Nunez

— Ērģeļu priekšnesumi; piedalās Ronnie

t Park — Jimmy Namaro orķestris — māksl. el un Dick Smith

on Park — Pops Simphony — dir. Ernesto Piedalās: Ermanno Mauro un Helly Sapin-

PIRMDIEN, 11. JŪLIJĀ

Park — Square dejas — Bob Scott orķestra mā.

OTRDIEN, 12. JŪLIJĀ

ardens — Originals Club orķestris — dir. rge Anderson.

Park — Square dejas Bob Scott orķestra mā.

TREŠDIEN, 13. JŪLIJĀ

e Park — Tautas dziesmas un hūtenenijs: Susan, Owen McBride, Red Dootson un an Graft.

Park — Square dejas Bob Scott orķestra mā.

Grove Park — Square dejas Angus Mac orķestra pavadījumā.

CETURTDIEN, 14. JŪLIJĀ

Park — Džesa koncerts, Al Stanwyk grupa das labākajiem trompetistiem un Peter Ap kvartets.

Phillips Square — Ellis McLintock orķestris munity Folk Art Council mākslinieki.

rk — Square dejas Bob Scott orķestra pa-

rdens — Square dejas Al Ward orķestra mā.

PIEKTDIEN, 15. JŪLIJĀ

e Park — Apļa dejas Jack Denton orķestra mā.

SVĒTDIEN, 17. JŪLIJĀ

rk — Royal Regiment orķestris — dir. It. rk. Māksl. Remo Marinucci.

rdens — Governor General Horse Guards — dir. kapt. G. F. Fitzgerald. Māksl. He-ry.

le Park — Ron Bagnato orķestris — māksl. Farina. Tautas dziesmu dziedātāji un dejo-

rk: — Ērģeļu priekšnesumi, pied. Ronnie

rt Park — Ellis McLintock orķestris, māksl. Marinucci, Betty Orsatti un dejotāji.

n Park (galvenā estrādē) — Pops Simphony, uel Hersenhoren. Māksl. Joyce Sullivan.

ka

GUNS HEATING CONTRACTOR

tagad nodarbināts pie

DIAN PETROFINA LIMITED

visās apkures sistēmu un ēļas vajadzībās.

tel. LE 1-6583 Toronto

PIRMĀ UN PĒDĒJĀ...

(3. lpp.)

vietās, tā bija viņam sevišķi mīla. Šī dziesma arī bija viņa pēdējais dziedājums lielākā sabiedrībā, kļūstot, kā saka, par viņa gulbja dziesmu.

Kad jubilejas oficiālā daļa bija beigusies, piegāju pie Kaktiņa un jautāju, vai viņš mani vēl atceras. Ilgi manī noskatījies, viņš pēdīgi noteica: „Nē, nepazistu vis!" Atgādināju viņam pēdējo koncertu Liepājā un ciemošanos manā darba vietā. Jā, to viņš gan atceroties, bet cilvēku sejas esot pilnīgi izgaisušas no atmiņas. Pēdējos gados to esot redzēts tik daudz, ka pilnīgi neiespējami paturēt visas atmiņā. Brītiņu pavadījuši kopā, šķīrāmies, lai visai drīz satiktos atkal.

Kad ASV rietumpiekrastes II latviešu dziesmu svētku rīc. kom. sāka atkal domāt par goda viesu un runātāju aicināšanu, lūgto vietu bija arī dziedonis Ādolfs Kaktiņš. Pēc dzīvesbiedres nāves viņš bija pārcēlies uz dzīvi Sanhozē, kur par viņu rūpējās divas pameitas. Tikko nedēļa bija pagājusi, kad pienāca, gan ar drebelīgu roku rakstīta, bet spara pilna vēstule, kuras saturu viegli izteikt divos vārdos: noteikti būšu! Svētku priekšvakarā saņēmu telegrammu par ierašanās laiku un lidojuma numuru. Arī no Latvijas sūtniecības Vašingtonā vadītāja prof. Dr. A. Spekkes biju saņēmis līdzīgu paziņojumu. Bija sagadījies tā, ka Kaktiņam lidlaukā jāierodas pirmajam, pēc 40 minūtēm prof. Dr. A. Spekkem. Lai dziedonim nebūtu jāgarlaikojas lidostā vienam pašam, augstos viesus sagaidīt līdz brauca Jana Petrevica, Oregonas latviešu biedrības priekšnieka meita. Lidostā mūs sagaidīja pirmais nepatikamais pārsteigums: lidmašīna, ar kuru vajadzēja ierasties Ādolfam Kaktiņam, mechanisku traucējumu dēļ nokavējusies par divām stundām. (Turpinājums ceļon)

JAUNĀKĀS GRĀMATAS

Novadu tērpi	$20.00
Teach Yourself Latvian	$2.10
Latgaļu pētniecības institūts — ACTA LATGALICA I	$4.00
L. Latkovskis — Dzymtos zemes laudis, atmiņas	$3.00
Latviešu tautas teikas un pasakas VI sēj.	$7.80
R. Blaumaņa — Drāma	$12.60
Klavieru skaņdarbi	**$5.80**
Andr. Johansons — Rīgas svārki mugurā, atceres	4.50
Art. Voitkus — Mēs gribam būt mājās, rom.	4.80
Aina Zemdega — Basām kājām, dzej.	3.20
T. Ķiķauka — Tramvajs tuksnesī, stāsti	4.00
Tēvzemes brīvībai un kultūrai, 1. Kult. darb. kongr.	$2.50
K. Stalšāns, Krievu ekspansija un rusifikācija Baltijā laikmetu tecējumā	$9.00
A. Konte — Pasaules dalīšana	$4.50
E. F. Šēfers — Likteņgās 13 dienas	$4.50
A. Niedra — Meža jaunava, stāsti	$3.75
O. Liepiņš — Vēlā liesma, rom.	$3.75
K. Kāre — Kailie krasti, dzeja	$4.40
Ing. Vīksna — Es saku paldies, dzejas	$2.75
E. Pērkone — Skaistuma noslēpums	$4.75
J. Kārkliņš — Pūcesspiegelis I d.	$7.00
J. Medenis — Miķelnīcas, dzej. izlase	$3.00
P. Aigars — Raksts ozola mizā, dz.	$3.00
Prof. J. Vītola — 10 Solo dziesmas klav. pavad.	$6.00
A. Niedra — Trīs laimes meklētāji, rom.	$4.00
Ed. Vilde — Rūgtā laime, rom.	$3.80
G. Janovskis — Pār Trentu kāpj migla, rom.	$4.50
I. Gubiņa — Gaidrīz karaliene, rom.	$4.00
A. Dziļums — Aklā ezera velns, rom.	$5.00
P. Karells — Barbarossa	$7.00
Aspazija — Drāma	$8.60
Aspazija — Lirika	$8.60
Aspazija — Proza	$8.60
ĀBECE — lasāmgrāmata I klasei	$3.00
Latvju dziesmas ar notīm	$4.80
Mazais katechisms	$0.50
Anšl. Eglītis — Pēdējais raidījums, rom.	$4.50
Anšl. Eglītis — Sveiciens Ofijai Ozo	$5.00
Z. Mauriņa — Trimdas traģika	$5.50
I. Grebzde — Māsas, rom.	$6.00
Rembrants — Dzīve un darbi	$6.80
J. Konters — Vīri un sievas, puiši un meitas, parunas, mīklas un sakāmvārdi	$2.80
Ģen. O. Dankers — Lai vēsture spriež tiesu, atmiņas	$4.50
A. Šilde — Bez tiesībām un brīvības	$7.50
A. Bērziņš — Unpunished Crime	$5.75
Dz. Zeberiņa — Cepumi — kā nekad!	$5.50
H. Bells — Biljards pusdesmitos, rom.	$4.00
G. Janovskis — Bez ceļa, impresijas	$8.50
B. Grunde — Saules un sala grāmata, pasakas ar M. Kovaļevskas illustrācijām	$3.80
T. Krūka — Silaines mežs runā, pasakas ar A. Robežgruntnieces illustrācijām	$2.80
E. Ķezbere — Koncerts, dzejoļi	$3.60
~~B. Senkēvičs — Zeme un jūs, dzeja~~	~~$3.00~~
J. Kārkliņš — Pūcesspiegelis II d.	$5.00
J. Rainis — Jāzeps un viņa brāļi, angļu v.	$5.50
M. Ausala — Patiesības vīns, dzej.	$3.50
N. Kalniņš — Laipu licēji, rom.	$5.50
Latvijas universitāte	$7.50
A. Apse — Klosterkalns, stāsti	$3.60
E. Lēmane — Suņa roze, stāsti	$3.50
E. Dunsdorfs — Saktu stāsti, vēst.	$4.00
J. Norvilis — Garīgu koŗa dziesmu krājums	$1.75
Elv. Leja — Tuksnēša augs, dzejoļi	$3.80
A. Zīlīte — Mīklas un pasakas	$3.00
Latvju raksti I d.	$37.50
Latvju raksti II d.	$37.50
4. Latviešu Dz. Svētku Kanadā — albums	$3.00
A. Priedītis — Ķīniešu lirika	$3.20
V. Hermane — Ēnu robežās, stāsti	$3.20
J. Vanags — Skumju mētelis, dzeja	$3.00
Vincs Ramons — Putekļi sarkanā rietā, romāns	$4.50
K. Ķezbers — Dr. Applebija kalpi, stāsti un noveles	$4.00
Latviešu tautas teikas un pasakas IV sēj.	$7.80
Latviešu tautas teikas un pasakas V sēj.	$7.80
K. Ieviņš — Saules dārzā, rom.	$5.60
Bīsk. A. Lūsis — Redziet, kāds cilvēks—kāds Dievs	$3.25
A. Rasa — Uz ķēniņa zemi, atm.	$3.75
Ģen. K. Goppers — Krusttēvs Oskars, atm.	$1.60
Z. Liepa — Vaŗa gredzens, dzejoļi	$3.50
Sak. V. Strēlerte — Paradīzes meklētāji	$8.00
Teodors Reiters un viņa koŗi	$6.00
Tā zeme ir mūsu	$5.50
Andrups un Kalve — Latvian Literature	$9.00
Andrups un Kalve — Latvian literature, br.	$7.00
A. Spekke — History of Latvia	$12.00
A. Speke — The Ancient Amber Routes	$6.00
A. Spekke — The Ancient Amber Routes, br.	$5.00
Arn. Spekke — The Baltic Sea in Ancient Maps	$14.00
Arn. Spekke — Baltijas jūŗa senajās kartēs	$3.00
Arn. Spekke — Dzintara ceļi	$8.50
Al. Liepa — Rīgas privātdetektīvi	$2.80
The Fallacy of Collective Farming	$2.00
Val. Krāslavietis — Ar laika degli	$3.00

DVG RĀMATNĪCĀ
491 College St., Toronto 4, Ont.

Laikrakstam LATVIJA AMERIKĀ
491 College Street, Toronto 4, Ont.

Lūdzu sūtiet man laikrakstu LATVIJA AMERIKĀ

līdz ..... uz ..... mēnešiem uz šādu adresi:

Adrese: .....

Mr., Mrs., Miss. .....

Pievienoju Money Orderi, čeku vai skaidrā naudā $.....

..... abonementa uzsākšanai/pagarināšanai
(Nevajadzīgo svītrot)

Paraksts .....

Abonēšanas maksa: $1.50 par 1 mēn., $4.50 par 3 mēn., $8.50 par 6 mēn., $16.00 par gadu.

paātriniet vēstuļu nosūtīšanu
– iemetiet komerciālus sūtījumus
biežāk pastkastē darba laikā!

Tuvākai informācijai pameklējiet dzeltenajās lapās pasta telefonu.

LATVIAN MUSIC

2 jaunas LP pirmklasīgā tehnikā

Iepazistieties, — un jūs kļūsit neškirami draugi!

LP14: Ādolfs Kaktiņš ar orķestri

Kas tie tādi. Lāčplēšiem. Dzimtene. Trubadūrs. Traviata. Nevis slinkojot un pūstot. / Baudi zaļo jaunību. Meldermeitiņa. Es dziļi glāzē ieskatijos. Fausts. Vai gudrās dabas mājiens. Laiks steidzas prom.

LPo29: Vīru un jaukti koŗi un solisti ar orķestri

Bērzs rudenī. Rūķiši un Mežavecis. Mežezers. Lūk, roze zied. Gana dziesma vasarā. / Skatat, laudis. Mīkla. Mākonītis un mākonīte. Vērsītis ābolā. Dace mazā mežā gāja. Karalis un bērzlapīte. Mēnestiņš meloja. Šūpuļdziesma.

Cena $6.00 plūs 30 c PST.

ŠĪS PLATES DABŪJAMAS

DV GRĀMATNĪCĀ

491 College St., Toronto 4, Ont.

Atstājiet savas krāsainās un melnbaltās filmas attīstīšanai un kopēšanai

DV Grāmatnīcā, 491 College St., Toronto 4, Ont.

PIEMINEKĻI

Igauņu uzņēmums YONGE MEMORIALS LTD.
2019 Yonge St., Toronto 7 (starp Eglinton un Davisville).
Tel. 487—2147, vakaros 447—1206.
Kvalitātes darbs un eiropiešu meti.

Pieņemu vasaras viesus pilnā pansijā

klusā lauku mājā Port Colborne apkārtnē, 1 jūdzi no Erie ezera. Rakstīt R. R. 1, Port Colborne, Mrs. Z. Dūmiņš, vai zvanīt 835—5260

VĒRTĪGI UN IEVĒROJAMI IZDEVUMI

LATVIEŠU TAUTAS TEIKAS UN PASAKAS, 1.—6. sēj.	@$7.80
Aspazijas Raksti — DRĀMA—LIRIKA—PROZA	@ 8.60
RŪDOLFA BLAUMAŅA 100 GADI, piem. izd. 1120 lapp.	12.60
K. Ieviņa romāni — CIŅA AR SIEVIETI	4.40
— SAULES DĀRZĀ	5.60
Gētes romāns — GARA RADINIEKI, I—III	4.00

DAUGAVAS VANAGU GRĀMATNICA,
491 College St., Toronto, Ont.

Viru koŗa VIESTURS

33 RPM skaņu plate

21 DZIESMA — IEDZIEDĀTAS NO 1959. — 1965. GADAM.

Dabūjamas DV grāmatnīcā —

491 College St., Toronto 4.

Cena $4.50 + 3% tirdzniecības nod. Ontario prov.

KAKTIŅŠ

Veicam visādus transportus ar modernām mašīnām (mēbeļu, būvmateriālu u. c.) Lūdzam zvanīt katrā laikā.

LE 5-6619 941 Dovercourt Rd., Toronto

JAUNĀKĀS SKAŅU PLATES

„KOKLĪTES SKANĒJA"

Nujorkas kokļu un dziedātāju ansamblis. 21 dziesma. Solisti:

T. Jaunzeme un A. Lidacis. ..... Mono $4.50; Stereo $5.50

P. Geistauts — DZIEDU TEV . .
15 garīgas dziesmas. Mono $4.50

Laimdotas Gleškes — LATVIEŠU TAUTAS DZIESMAS
Kokles pavadījumā $5.50

Ontario provincē dzīvojošiem 5% tirdzniecības nodoklis.

Dabūjamas DV GRĀMATNĪCĀ,
491 College Street, Toronto 4, Ont.

Tautieši! Ievērojiet!

ALEKSANDRA GUGĀNA DARINĀTĀS ROTAS LIETAS
jūs varat apskatīt un pirkt Toronto centrā

DV Grāmatnīcā
491 College Street, Toronto 4, Ont.

Skaņu plates

LP — 33 1/3 RPM

Pēteris Lielzuika, tenors — Par katru stundu $4.50

1. Par katru stundu, Mocekļi, Lūgšana, Tu augstais Dievs, Latvju bāŗu dziesma, Aglona.

2. Visspēcīgais, Visvarenais, Lūgšana, Šūpļa dziesma, Gaisma un Lūgšana no kantātes Tēvijai

Ērģeļu pavadījumā.

Vera Leinvēbere, klavieres $5.25

Jāzepa Vītola — Variācijas, T. Ķeniņa — Sonāta.
+ 3% P.S.T.

Dabūjamas DV Grāmatnīcā,
491 College St., Toronto 4, Ont.

PĀRSŪTĀM
naudu uz
LATVIJU
US $10.- pret 9 jauniem rubļiem. Sūtīšanas izdevumi $3.50 līdz $35.-, pārējām summām 10%. Saņemšana 14—21 dienu laikā. Sūtījumi apdrošināti.
DV SAIŅĪSU NODAĻA,
491 College St., Toronto 4, Ont.

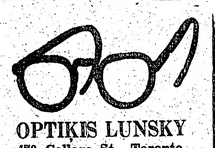

OPTIĶIS LUNSKY
470 College St., Toronto
WA 1-3924

FRANK VASS
BA
ADVOKĀTS - NOTARS
283 College ielā, Toronto.
(pie Spadina Ave.)
TEL WA 2-6112, 2-6111.

IGAUŅU OPTIĶIS
J. RATAS
169 Danforth Ave. HO 5-6251.

ACU PĀRBAUDE. ACEŅU PAGATAVOSANA PĒC ĀRSTU RECEPTES. ZEISS STIKLI.
Speciāla atlaide sūtījumiem uz dzimteni.

TRANSPORTA UZŅĒMUMS
BALTIC MOVERS

VIETĒJIEM un TĀLBRAUCIENIEM.
Tel. LE 4—1403, Toronto

IZMANTOJIET IZDEVĪBU UN IZVĒLIETIES KĀDU NO ŠĪM PLATĒM, JO TĀS IR BEIDZAMĀS.

1002 KALVIS, vīr. dubultkv. ..... 45 RPM $2.00
E. Dārziņa — Es zinu. J. Norviļa — Vasara; Noriet saule vakarā. J. Cīruļa — Aun, meitiņa, balti kājas. E. Melngaiļa — Rudenī.

1004 B. PIEKALNĪTIS, bass ..... 45 RPM $2.00
J. Vītola — Mana kokle. A. Kalniņa — Imantas dziesma. B. Skultes — Sapņu zeme; Dainu zeme. J. Kalniņa — Esam lielķēniņa dēli.

1005 V. SALNA, tenors ..... 45 RPM $2.00
Atmiņas — Angļu valsis. Toreiz — tango.

1006 KALVIS, vīr. dubultkv. ..... 45 RPM $2.00
J. Norviļa — Balsis. Jāz. Mediņa — Krāc jūrmalas priedes; Ganiņš biju. M. Hermann — Tuljaks.

1007 KALVIS, vīr. dubultkv. ..... 45 RPM $2.00
E. Dārziņa — Mirdzi kā zvaigzne. B. Skultes — Aijā. J. Vītola — Nakts; Mežezers.

1008* DZIESMU VAIROGS, j-koris ..... 33 RPM $6.00
T. Ķeniņa kantāte — Kurzemes kareivis. J. Vītola kantāte — No atzīšanas koka. Ad. Ābeles — Dieva gādība. A. Kalniņa — Nakts dziesma. E. Melngaiļa — Mūsu Tēvs debesīs. Solisti: A. Rušēvics un J. Kļaviņš. Pie ērģelēm prof. Ad. Ābele.

1012 II LATVIEŠU DZIESMU SVĒTKI KANADĀ
33 RPM 12" plate $6.00
Koncerta tiešs ieskaņojums!
A. Jurjāna — Mūsu Tēvs debesīs. T. Ķeniņa — Dieva kalpa vakars. J. Cīruļa — Sirds tik grūta. J. Zālīša — Ceļš uz dzimteni. A. Kalniņa — Imanta. E. Dārziņa — Ciānas bērni. V. Ozoliņa — Dzērves un ērglis. Jāz. Mediņa — Krāc jūrmalas priedes. J. Kalniņa — Arājiņi, ecēstāji. H. Pavasara — Apsegloju birzu sesku. A. Feila — Div' plaviņas es nopļāvu. E. Freimanes — Pilna upe baltu ziedu. J. Norviļa — Ik rītiņu saule lēca. J. Graubiņa — Trīcēj kalni. E. Melngaiļa — Jāņu vakars. J. Vītola — Uguns milna; Beverīnas dziedonis. Šīs plates ietvere ir izveidota kā vēsturisks dokuments, kas ietver sevī daudzus līdz šim notikuma faktus.

1015 TORONTO LATV. TAUĻU ORĶ. ..... 45 RPM $2.00
Marši: Rīga dimd, Pūt vējiņi, Seši mazi bundzenieki. Tautas valsis.

1018 DUETI — V. SALNA un J. KĻAVIŅŠ. ..... 45 RPM $2.00
J. Norviļa — Latvietim. A. Žilinska — Karogs

1019 TAUTAS DZIESMAS — È. REINVALDE, sopr. 45 RPM $2.00
J. Vītola — Aijā, žūžū; Vilciņš zaķi aicināja; Dzeltens manis kumeliņš. V. Dārziņa — Man māmiņa tā glabāja; Man deviņi rožu dārzi.

1020* THE LATVIAN TRIO ..... 33 RPM $5.00
E. Freimaņa — Menuets; Valsis. V. Bērzkalna — Rucavietis. K. Lesiņa — Agitato. J. Vītoliņa — Suitu dancis. V. Dārziņa — Raibie cimdi. V. Ziedoņa — Svīta „Sena Teika."

1021* KALVIS, viru dubultkvartets ..... 33 RPM $5.00
E. Dārziņa — Pie tēvu zemes. J. Vītola — Uguns milna; Dies īrae; H. Pavasara — Barka ar sienu; Vecie tēvi. J. Cīruļa — Jaunībai; Koklētājs. V. Ozoliņa — Rozes. A. Jurjāna — Lūk rozes zied. A. Valles — Dzimtene. A. Kalnāja — No dzimtenes manas. A. Kalniņa — Karš.

1022* LIGO, jaukts koris DAINA ..... 33 RPM $5.00
E. Freimane — 13 līgo dziesmu virkne. E. Melngailis — Jo dziedāju, jo skanēja. V. Dārziņš — Svāgera meitiņa. E. Freimane — Aiz kalniņa dūmi kūpa. J. Graubiņa — Jūriņ' prasa smalku tīklu; Dziedātāja līgaviņa.

TAUTAS DEJAS, Skaņu studija DAINA orķestŗa izpildījumā ..... 45 RPM $2.00
1024 Andžiņš. Mugurdancis.

1028 V. SALNA, tenors ..... 45 RPM $2.00
Alfr. Matisona — Dzimtene; Pavasars.

1026 A. BALODIS, baritons, orķ. pav. ..... 45 RPM $2.00
Pasaciņa — tango. Daiļā meitiņ — valsis.

DABŪJAMAS

DVG RĀMATNĪCĀ
491 College St., Toronto 4, Ont.

SPORTS

VĀJAS ASV LATVIEŠU MEISTARSACĪKSTES VIEGLATLĒTIKĀ

ALAs sporta biroja vieglatlētiskas komitejas sarikojumā un šīs komitejas locekļa Gundāra Grīslīša vadībā 25. jūnijā Indianapolē notika ASV latviešu šāgada meistarsacīkstes vieglatlētikā, pulcinot tikai 9 dalībniekus, no kuŗiem 7 bija paši indianapolieši, bet pa vienam ierodoties no 237 jūdžu attālās St. Luisas un no 246 jūdžu attālās Grand Rapidu Skrundas. Meistarsacīkšu kvalitātīvo sniegumu negātīvi ietekmēja Indianapolei raksturīgais karstums, bet 100 m skrējiens notika tiešā pretvējā.

Latvijas sūtniecības Vašingtonā vadītāja Dr. A. Spekkes dāvātās gadskārtējās lielās balvas šoreiz izcīnīja Andris Niedra (St. Luisa) par labāko sasniegumu skriešanu disciplīnās pēc starptautiskajām IAAF punktu tabulām (400 m — 56,5 sek — 548 p.), Gundārs Grīslītis (Indianapoles DV SK) par labāko sasniegumu lēkšanu disciplīnās (tāllēkšanā — 5,27 m — 437 p.) un Dzintra Brotza - Pasteniece (Grand Rapidu Skrunda) par labāko sasniegumu sieviešu sacensībās pēc starptautiskajām IAAF punktu tabulām (lodes grūšanā — 8,64 m — 606 p.). Speciālbalvu par labāko sasniegumu mešanu disciplīnās izcīnīja Ivars Veldre (Indianapoles DV SK) lodes grūšanā — 13,94 m — 724 p. Bijušās trimdas latviešu rekordistes, 1962. gada 23. martā Sietlā mirušās Mirdzas Timmas mūžīgi ceļojošo piemiņas balvu, kuŗu uz vienu gadu iegūst tā vieglatlēte, kuŗa ASV latviešu meistarsacīkstēs sasniedz labāko rezultātu skriešanu vai lēkšanu disciplīnās, vērtējot pēc starptautiskajām IAAF punktu tabulām, šogad ieguva Lauma Kūriņa (Indianapoles DV SK), tāllēkšanā iespējot 4,30 m — 571 p.), personīgā īpašumā saņemot mazu miniatūrbalviņu. Diemžēl, pašu ceļojošo balvu viņai nevarēja pasniegt, jo tā jau kopš 1964. gada (jau divus gadus!) „aizķērusies" pie pirmās ieguvējas milvokietes Māras Ziņģes! . . Balvu līdz šim izcīnījušas: 1964. gadā — Māra Ziņģe (Milvoku „Auseklis") 60 m (8,0 sek. — 742 p.); 1965. gadā — Dzintra Pasteniece (Grand Rapidu „Skrunda") augstlēkšanā (1,25 m — 532 p.).

Būvuzņēmēja Viktora Otlāna 1961. gadā dāvāto mūžīgi ceļojošo balvu labākajai sporta kopai vīriešu sacensībās šogad pirmoreiz ieguva Indianapoles DV SK. Vērtējot katras disciplīnas pirmās sešas vietas (10—8—6—4—2—1 p.), indianapolieši „salasīja" 136 p. (Modris Lakstiņš 40 p., Gundārs Grīslītis 36, Ojārs Bērziņš 26, Guntis Kirkis 24, Ivars Veldre 10), 2. vietā atstājot vienpersonas komandu St. Luisu (Andri Niedru) ar 46 p. Balvu līdz šim izcīnījušas: 1961. un 1962. gadā — Vašingtonas Ausma, 1963. gadā — Grand Rapidu Skrunda, 1964. gadā — Linkolnas DV SK, 1965. gadā — Grand Rapidu Skrunda.

Ļoti vienlīdzīga cīņa risinājās par Dienvidkalifornijas latviešu biedrības 1961. gada dāvāto mūžīgi ceļojošo balvu labākajai sporta kopai sieviešu sacensībās, 12 punktu pārsvaru beidzot izcīnot Grand Rapidu Skrundas „solistei" Dzintrai Brotzai, kuŗa vienīgā startējot visās sešās sieviešu disciplīnās (divās bez konkurences!), „salasīja" 58 punktus, 2. vietā atstājot Indianapoles DV SK ar 46. p. (Valda Grīslīte 30 p., Lauma Kūriņa 16). Balvu līdz šim izcīnījušas: 1961. un 1962. gadā—Vašingtonas Ausma, 1963. 1964. un 1965. gadā — Grand Rapidu Skrunda.

1951. gadā Takomā notikušās ASV latviešu sporta darbinieku sanāksmes dalībnieku 1961. gadā dāvāto mūžīgi ceļojošo balvu labākajai sporta kopai vīriešu sacensībās pēc starptautiskajām IAAF punktu tabulām (400 m — 56,6 sek — 546 p., bet 3. vietā St. Luisu — 46 p. Balvu līdz šim izcīnījušas: 1961. un 1962. gadā — Vašingtonas Ausma, 1963., 1964. un 1965. gadā — Grand Rapidu Skrunda.

Savus pērnā gada meistarsacīkstēs Cikagā izcīnītos ASV latviešu meistartitulus šoreiz sekmīgi aizstāvēja Gundārs Grīslītis tāllēkšanā un trīssoļlēkšanā, Ivars Veldre lodes grūšanā un Dzintra Brotza augstlēkšanā, lodes grūšanā, diska mešanā un šķēpa mešanā.

Neparasti bagāts bija balvu klāsts. Visi jaunie ASV latviešu meistari saņēma glītas trofejas, visi 2. vietu ieguvēji — latviešu grāmatas vai skaņu plates, bet visu 14 disciplīnu pirmo trīs vietu ieguvēji — arī ASV VVLSP diplomus. Tā nu iznāca, ka bez diploma nepalika neviens meistarsacīkšu dalībnieks un — ar vienu vienīgu izņēmumu — katram tika arī pa balvai, latviešu grāmatai vai skaņu platei . . .

Pēc sacensībām visi meistarsacīkšu dalībnieki un sporta darbinieki pulcējās Grīslīšu mājā, kur izdalīja balvas un diplomus, pēc tam pārrunājot dažādus vieglatlētikas jautājumus un noskatoties Ivara Veldres sakārtoto skaņu un krāsu filmu „Skrejceļā un aplī", kas aptver vairumu lielāko mūsu vieglatlētikas sacīkšu Ziemeļamerikā kopš 1956. gada.

Meistarsacīkšu tehniskie rezultāti:

Vīriešiem: 100 m — 1. A. Niedra 12,9 sek., 2. M. Lakstiņš 13,8 sek., 3. G. Kirkis 14,1 sek.; 400 m — 1. A. Niedra 56,5 sek.; tāllēkšanā — 1. G. Grīslītis 5,27 m, 2. M. Lakstiņš 5,07 m; trīssoļlēkšanā — 1. G. Grīslītis 10,42 m, 2. M. Lakstiņš 9,97 m; augstlēkšanā — 1. M. Lakstiņš 1,43 m, 2. A. Niedra 1,43 m, 3. G. Grīslītis 1,385 m; lodes grūšanā — 1. I. Veldre 13,94 m, 2. O. Bērziņš 12,46 m, 3. G. Kirkis 10,43 m, 4. G. Grīslītis 10,01 m, 5. M. Lakstiņš 8,97 m; diska mešanā — 1. O. Bērziņš 34,67 m, 2. A. Niedra 29,12 m, 3. G. Kirkis 26,39 m, 4. G. Grīslītis 25,40 m; šķēpa mešanā — 1. A. Niedra 41,40 m, 2. O. Bērziņš 35,50 m, 3. G. Kirkis 32,63 m, 4. M. Lakstiņš 32,50 m, 5. G. Grīslītis 27,70 m.

Sievietēm: 100 m — 1. Dz. Brotza 16,1 sek.; tāllēkšanā — 1. L. Kūriņa 4,30 m, 2. Dz. Brotza 3,58 m, 3. V. Grīslīte 3,43 m; augstlēkšanā — 1. Dz. Brotza 1,21 m; lodes grūšanā — 1. Dz. Brotza 8,64 m, 2. V. Grīslīte 8,44 m, 3. L. Kūriņa 7,32 m; diska mešanā — 1. Dz. Brotza 26,00 m, 2. V. Grīslīte 22,47 m; šķēpa mešanā — 1. Dz. Brotza 24,45 m, 2. V. Grīslīte 16,53 m.

Gundārs Grīslītis

Vietnamas karš paplašināsies

Aizvadītās nedēļas nogalē ASV prezidents Džonsons beidzot izšķīrās par veco militāro patiesību, nonievātu Korejas karā, ka ienaidniekam jāuzbrūk tur, kur tas atrodas un kur tam var nodarīt lielākos zaudējumus. Reakcija Pekingā un Hanojā liecina, ka tas izdevies. Daudz spriedīs par to, vai gaisa uzbrukumi Hanojas un Haipongas apgādes un naftas bazēm bija nepieciešami. Ja šī bumbošana izraisīs kaŗa paplašināšanos, daudz debatēs arī par to, vai Džonsons ar savu lēmumu pārsteidzies. Nenoliedzams fakts tomēr ir, ka pirms šo gaisa uzbrukumu sākuma komūnistu militārā mašinērija netika pietiekami traucēta, lai tie sāktu domāt par nopietnām sarunām kaŗa darbības izbeigšanai. Amerikāņi cer, ka tagad, parādīdami neapšaubāmu gribu novest konfliktu līdz apmierinošam noslēgumam, komūnisti vispirms kliegs, izkliegsies un tad sēdīsies pie sarunu galda. Otrkārt jāatceras, ka amerikāņi ar gaisa uzbrukumiem Hanojai un Haipongai vilcinājās ļoti ilgi. Militārie lietpratēji domā, ka nogaidīts pat pārāk ilgi. Tomēr šoreiz izšķīrēji var būt nevis militārie, bet Vašingtonas politiskie apsvērumi. Jau tas vien, kas lasāms presses apskatos par notikumiem sarkanajā Ķīnā, liek domāt, ka ķīniešu iekšējās cīņas par varu un ideoloģiskās domstarpības sasniegušas lielu intensitāti. Tādēļ, izmantots brīdis, kad ienaidnieks iekšēji visvājākais, tāpat cerot, ka Hanojas un Haipongas bumbošana nekļūs par iemeslu tā saliedēšanai..

Amerikāņiem kaŗa paplašināšana bija jāuzsāk arī psiholoģiska iemesla dēļ. Kaut vairums amerikāņu spēku Vietnamā aktīvās cīņās piedalās vienu gadu, pēc tam tiek apmainīti, sāka tomēr rasties zināma bezcerība, zaudējumi auga, uzvara nebija saredzama, bet visiem bija pietiekami skaidrs, ka Vašingtona nedara visu, kas tās spēkos un iespējās. Amerikāņu cīnītāju morāles stiprināšanai uzbrukumi Hanojai un Haipongai tādēļ bija ļoti nozīmīgi. Bez tam abu pilsētu civiliedzīvotāji, atskaitot dažādas neērtības, gaisa uzbrukumos nav cietuši, toties izolēta Haipongas osta, kuŗā visus kaŗa gadus netraucēti iepludā militāra un saimnieciska palīdzība Ziemeļvietnamai, kuŗu bez kavēšanās pret dienvidiem. Hanojā iznīcināti lieli naftas krājumi — gandrīz visas Ziemeļvietnamas rezerves, kas palēninās tās rūpniecību un traucēs militāro mašinēriju vispār. Dzelzceļlīniju starp Hanoju un sarkano Ķīnu amerikāņi tur savā kontrolē jau labu laiku. Tagad, ar Haipongas ostas daļēju iznīcināšanu, apgādē Ziemeļvietnamai pēkšņi izrādījusies par kardinālo problēmu, kuŗas atrisināšanu amerikāņi centīsies pēc iespējas traucēt.

Sarkanā Ķīna uz abu Ziemeļvietnamas pilsētu bumbošanu līdz šim reaģējusi vienīgi ar asiem vārdiem pret ASV un ar pastiprinātas palīdzības solījumiem Hočiminam. Notikušā bumbošana Pekingas uztverē tagad pavērusi ceļu lielākai palīdzībai Ziemeļvietnamai. Šī ziņa sekoja no Ziemeļkorejas saņemtajai informācijai, ka tur sāks iesaukt brīvprātīgos cīņām Vietnamā. Interesanti, ka, runājot par palīdzības palielināšanu, Ķīna ar saviem brīvprātīgajiem vēl nav draudējusi.

Ziemeļkorejas iesaistīšanās kaŗā Vietnamā nebūtu nekāds pārsteigums. Galu galā Dievidvietnamas pusē jau ilgāku laiku cīnās 25.000 dienvidkorejiešu, kuŗu skaitu tuvākā nākotnē palielinās uz 40.000. Situācija, protams, kļūs citāda, ja Ziemeļkorejas sadomātu radīt otru fronti. Tā ir iespēja, kas vienmēr paturama prātā.

Politiskie lietpratēji pagaidām domā, ka savos draudos un solījumos Pekinga nav pateikusi nekā jauna, nekā tāda, kas sniegtos tālāk par morālu atbalstu Ziemeļvietnamai; ka Ķīna pagaidām vēl nav sagatavojusies aktīvi iesaistīties Vietnamas kaŗā. Liela nozīme veltīta Pekingas apgalvojumam, ka amerikāņi ar saviem gaisa uzbrukumiem grib piespiest vietnamiešu tautu padoties ASV miera sarunu viltībai. Citiem vārdiem, Ķīna akceptē faktu, ka amerikāņu gaisa uzbrukumi patiešām domāti Ziemeļvietnamas piespiešanai uzsākt miera sarunas.

Ziemeļvietnama, kā ziņo no Parīzes, gaisa uzbrukumus ņem nopietni, sagaida to atkārtošanos un turpināšanos, kādēļ rēķinās ar varbūtību, ka tie no naftas novietnēm var pārsviesties arī uz dzīvokļu kvartāliem. Šai sakarā uzsākta plaša apmēra civiliedzīvotāju evakuācija. Savā laikā Hanojas iedzīvotāju skaitu vērtēja uz 1,2 milj., bet pēdējā laikā tas gan strauji mazinājies, komūnistiem mēģinot galvaspilsētas rūpniecību pārcelt uz apkārtnes alām un džungļu slēptuvēm. Rūpniecības pārcelšana, cik vien tas bija Ziemeļvietnamas spēkos, sākās jau pirms 17 mēnešiem, reizē ar pirmajiem amerikāņu gaisa uzbrukumiem Ziemeļvietnamai. Pēc komūnistu ziņu aģentūru sniegtās informācijas, masveidīgās Hanojas evakuācijas noslēgumā pilsētā paliks ne vairāk kā 300.000 iedzīvotāju.

Aktīvi nedēļas nogalē uz gaisa uzbrukumiem Hanojai un Haipongai reaģēja demonstranti Anglijā. Apmēram 4000 piedalījās protesta gājienā uz ASV sūtniecību Grovenora laukumā, kuŗu bloķēja 200 policistu. Pirms gājiena uz ASV sūtniecību demonstrantu delegācija apmeklēja ministru prezidenta Vilsona rezidenci Dauninga ielā, prasot Anglijas atšķelšanos no ASV Vietnamas politikas. Anglijai Vietnamā kaŗavīru nav. Vārda pēc tur pārstāvētas tikai divas britu kopvalsts nācijas — Austrālija un Jaunzēlande, bet principā Anglija Vašingtonas politiku atbalsta.

Sarkanais papagailis ASV ārlietu ministram Raskam: „20 gados esmu iemācījies četrus vārdus, kuŗus teicis Kenedijs uñ Džonsons: lidosim uz Mēnesi kopīgi!" Ed. Keiša karikatūra

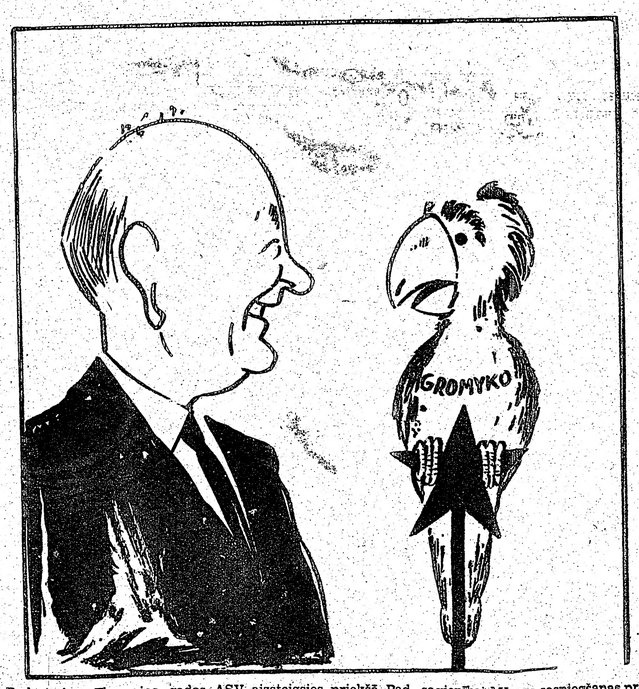

Redzot, ka nākamajos gados ASV aizsteigsies priekšā Pad. savienībai Mēness sasniegšanas programmā, kas apdraud krievu prestižu, Kremļa ārlietu ministrs Gromiko pasteidzies rosināt ASV un Pad. savienības kopīgu sadarbību Mēness sasniegšanā.

AKTUĀLAIS KAFIJAŪĀ

★ Savā nesenajā runā Tridenta klubā Toronto, Ontario provinces labošanas iestāžu ministrs A. Grosmans izjustos vārdos lika pie sirds pieaugušajiem vairāk pretoties pašreizējam vispārīgajam pagrimumam sabiedriskajās normās un aktīvi veicināt modernās jaunatnes audzināšanā nepieciešamo morālo vadlīniju izveidošanu. Grosmans uzsvēra, ka pie mūsdienu jauniešu morālo standartu sajukuma vainojams saprašanās trūkums ar vecākiem. Norādot uz cilvēka cenšanos uzņemt šaskari ar mēnesi un izplatījumu, viņš izteica pārliecību, ka taču vieglāk atrast kopīgu valodu ar tiem, kuŗus mīlam. Mūsdienu jaunietim skola gan devusi daudz vairāk zināšanu nekā bija gudrajiem pirms simt gadiem, tomēr viņam nav ne desmitās daļas šo viru gudrības. Modernā gadsimta technikas brīnumi devuši jaunietim pārlieku savu fantastisko spēju apziņu, bet to iegrožo un apspiež brieduma trūkums. Grosmans beidza savu runu, aicinot nepadoties svarīgu un nepieciešamu sabiedrisku normu iznīcināšanai, jo „jaunā morāle", neaizstājot vecos pieņemtos tikumus ar kaut ko labāku, ir tikai „nemorāla morāle". Grosmans kritizēja arī „šķietami modernos domātājus", zinātniekus un garīdzniekus, par brīvas dzimumdzīves aizstāvēšanu pirms laulībām, uzsverot, ka ar šādu morāles normu noniecināšanu arī pieaugušo sabiedrība kļūst vainojama jauniešu noziedznieku skaita pieaugumā. Grosmans ieskata, ka cīņā par jaunieša izveidošanos atbildīgā pilsonī liela loma piekrīt vispārpieņemtu sabiedrisku un ētisku likumu ievērošanai.

★ Grāmatu apgāds — „Little, Brown & Co (Canada) Ltd., izsludinājis sacensību bērnu grāmatai, kuŗā var piedalīties ikviens Kanadas pilsonis vai iedzīvotājs. Iesūtāmi tikai nepublicēti oriģinālmanuskripti, mašīnrakstā, pie kam svarīga arī angļu valoda un stils. Darbs var būt brīvas izdomas vai arī dabzinātnisks, iesūtāms līdz 1967. gada 1. janvārim. Labākais manuskripts izpelnīsies 1000 dol. godalgu, balvas saņēmēju publicēs 1967. gada jūnijā. Izvēlētā manuskripta autors saņems arī samaksu par visām iespiestām grāmatām, kas pārdotas Kanadā un ASV, saskaņā ar līgumu. Tuvāka informācija par šo sacensību, kuŗā varētu piedalīties arī Kanadas latviešu rakstnieki, iegūstama minētajā apgādā 25 Hollinger Road, Toronto 16, Ont.

☆ Neparastais karstuma vilnis Ontario izraisījis nemierus divos cietumos. No Toronto Mersera labošanas iestādē ievietotajām 88 cietumniecēm 15 sievietes vecumā no 19 līdz 33 gadiem uzsākušas kautiņu kādā trešā stāva guļamtelpā, kuŗš turpinājies visos trīs cietuma stāvos, izbeigdamies otrā stāva kapellā. Izdauzīti logi, salauztas mēbeles, zaudējumi nodarīti par 20.000 dolariem. 60 policistu ar mokām „cīnītājas" savaldīja. Trīs ievietotas slimnīcā ar dziļām griezuma brūcēm, četras Don cietumā. Kingstonas pārmācības namā 250 cietumnieki uzsākuši sēdēšanas streiku bēzbola laukumā, nepaskaidrojot savas rīcības iemeslus, bet pieņem, ka demonstrācija notikusi par to, ka cietuma kantīnē par 1 centu paaugstināta cigaretes cena, toties cietumnieku atlīdzība par darba stundu pēdējos 3 gados nav paaugstināta . . .

☆ Ieilgušais CBC raidītāja pārvaldes un producentu disputs beidzies ar valdības izmeklēšanas komisijas publicēto „balto lapu". Raidījumu pārvaldei (Board of Broadcast Governors jeb BBG) piešķirtas neskatītājamas pilnvaras sabiedrību un privāto raidītāju programmas kontrolē. Ar šo arī nokārtots jautājums, kuŗa valdības iestāde īsti atbildīga par Kanadas raidījumu informācijas nozari, nepārprotami šo atbildību prasot no BBG. Paredzētas arī pārmaiņas CBC augstāko darbinieku kompetencēs un pakļautībā, atšķirot vadlīniju izstrādāšanu no CBC kārtējo raidījumu sagatavošanas tiešajiem darbiem, kā formulēts valdības ziņojumā: „Ar jauno likumu dažas plašākas nozares, kuŗas līdz šim ietilpa CBC raidījumu vadlīniju kompetencē, turpmāk būs pakļautas BBG noteikumiem un kontrolei."

SAGAIDA TĪRIŠANAS DIENVIDSLAVIJĀ

No Belgrades saņemtas ticamas ziņas, ka sagaidāmas vispārējas tīrīšanas kā Dienvidslavijas valdībā, tā partijā. Viceprezidents Rankovičs jau atbrīvots no visiem partijas amatiem. Tas pats sagaida Stefanoviču, kas Rankoviča iekšlietu ministra dienās bija viņa policijas šefs. No drošības policijas rindām tikšot padzīts kāds augstāks ierēdnis — Lūkičs, kas atklāti atzinies, ka serbu dogmatistu grupa — Rankovičs, Stefanovičs u. c. — slepeni noklausījušies augstu valdības ierēdņu privātsarunas un ka mikrofoni atrasti paša Tito dzīvojamās telpās. Serbu dogmatisti pretojušies Tito partijas līnijas saimnieciskām un politiskām reformām. Bet tīrīšanas neapstāšoties tikai pie serbiem vien, — izmeklēšanas sākšoties arī krošņu un slovēņu partijās, tiesās, presē, armijā un ārlietu ministrijā.

Rankoviča padzīšanu uzskata par triecienu Pad. savienībai, ar kuŗu pēdējam bijušas visai draudzīgas attieksmes. Bez tam viņu uzskatīja arī par iespējamo Tito troņmantnieku. Šo godu tagad iegūšot agrākais ārlietu ministrs Popovičs, pašreiz tuvākais personīgais padomnieks prezidentam Tito.

FRANCIJA UZSĀK ATOMIEROČU MĒĢINĀJUMUS

Francija un sarkanā Ķīna ir divas no pasaules piecām atomvalstīm, kuŗas nav parakstījušas vienošanos par atomieroču mēģinājumu ierobežošanu pazemē. Ķīna atmosfairā izmēģinājusi trīs atombumbas; Francija līdz šim četras Sahāras tuksnesī, tagad Alžīrijas territorijā, — bet nule sākusi mēģinājumu seriju Klusā okeanā. Līdz šim izspridzināta viena bumba ar samērā niecīgu eksplozīvo spēku, bet mēģinājumi turpināšoties līdz pat novembrim, kādēļ var rēķināties arī ar spēcīgākiem spridzinājumiem.

Pēc pirmās eksplozijas franči bija ārkārtīgi lepni uz radīto nieciīgo radioaktīvitātes daudzumu. Jau 10 stundu pēc mēģinājuma sprādziena vietu apmeklēja parastās drēbēs tērpušās amatpersonas, paziņojot, ka visa radioaktīvitāte izgaisusi. Sprādziens notika Polinēzijā Maururoa atolā. Pirmo bumbu izspridzināja no kādas liellaivas, 90 pēdu no krasta. Sprādziens redzēts un dzirdēts 270 jūdžu attālās Gambijas salās.

Franču atomieroču mēģinājumu seriju Vašingtonā uzņem ārkārtīgi vēsi, tomēr ne tik vēsi, lai amerikāņi neizrādītu vairāk nekā pieklājīgu interesi. Sprādziena briesmu zonas ārpusē kreisējuši divi amerikāņu kaŗakuģi, gaisā manīta kāda amerikāņu lidmašīna, kamēr tūdaļ pēc pamanīšanas okeana dziļumos pazudusi kāda zemūdene, — domājams, arī amerikāņu. Vašingtona savu interesi nenoliedz, apzīmējot to par vienkāršu rutīnu. Nedz Anglija, nedz Pad. savienība šādu rutīnu tomēr nav izrādījušas.

Francijai par savu atomieroču mēģinājumu seriju nāksies dzirdēt daudz pārmetumu. Jau pirms tās uzsākšanas visas apkārtējās valstis iesniedza asu protestu. Septembrī šo jautājumu pacels Apvienoto nāciju pīnsapulcē, Franciju mudinot parakstīt aizlieguma līgumu. Bet līdz tam franči ar saviem mēģinājumiem būs jau pāri pusceļam. Prezidents de Golls ieņēmis galvā domu, ka Francijai jābūt pašai savam atomarsenālam. Un, — lai notiktu, kas notikdams — tāds Francijai arī būs. Atomieroču mēģinājumu ierobežošanu pazemē Francija nelevēro, Ženēvas atbruņošanās konferenci boikotē un labāk izstājās no NATO, nekā padevās amerikāņu virskundzībai.

VARŠAVAS PAKTA LIELIE BUKARESTĀ

Bukarestā sākusies daudz izpirtzātā Varšavas pakta konference, piedaloties 7 komūnistu valstu galvām, komūnistu partiju vadītājiem un aizsardzības politikas veidotājiem. Konference tiek gaidīta ar lielu interesi, sevišķi pēc tam, kad radās baumas par Varšavas pakta šķelšanos, par Rumānijas prasībām likvidēt kā Varšavas paktu, tā NATO, kā arī padomju spēku izvākšanu no citām Varšavas pakta valstīm.

Kā tagad izskatās, konference nebūs nekas cits, kā tikai formāla sanāksme, kuŗā vienosies par jautājumiem, kas jau izdebatēti un atrisināti. Iespējamās šķelšanās brīdis jau ir garām. Šī iespēja pastāvēja Varšavas pakta ārlietu ministru slepeno sēžu laikā, kas notika pirms divām nedēļām Maskavā. Tagad viss atkal liekas labākajā kārtībā, un nav jājautā, kas šo kārtību noteicis. Tādēļ ir puslīdz droši, ka Varšavas pakta konference, pirmā 18 mēnešu laikā, nekādus pārsteigumus nesagādās. Tā ilgs trīs vai četras dienas.

Tā sauktās pakta šķelšanās rezultātā, liekas, Rumānijai izdevies iekustināt vienu punktu, proti: Austrumeiropa sākšot kontakta meklēšanu ar Rietumiem, lai mēģinātu mazināt saspīlējumu Eiropas kontinentā. Varbūt, ka šai jautājumā savi nopelni bijuši arī Francijas prezidentam de Gollam.

I JANKOVSKIS
REAL ESTATE BROKER
87 Roncesvalles Ave., Toronto 3.
Telefoni: 533-8553-4 536-0143

2000 pēdas ezera krasts: 150 akru farma apmēram 10 jūdzes austrumos no Lindsey (apm. 100 jūdzes no Toronto) ar 2000 pēdām uz Pigeon ezera. Ļoti laba zeme. Dzīvojamā ēka moderna ar visām labierīcībām. Elektrība un ūdens vadi arī kūtī. Pašreizējais īpašnieks vecuma dēļ pārzionējies. Šo īpašumu iespējams nopirkt par $19.900.- ar $4000.- iemaksu. Tuvākai informācijai lūdzu zvanīt I. Jankovskim 533—8553.

High Park — Glenlake Ave.: $4000.- iemaksa 6 istabu divstāvu dubultķieģeļu mājai klusā rajonā. Ideāla vienai ģimenei. Jauna apkure, zemi nodokļi. Zvanīt J. Welsam LE 6—0143.

Roncesvalles—Pearson Avenue: $15,500.- ir visa prasītā cena 9 istabu dubultķieģeļu mājai ar 3 virtuvēm un 2 vannas istabām. Cenā ieskaitītas arī daļa mēbeles, kā elektr. ledus skapji, plītis u.t.t. Iebraucamais ceļš un garāžas iespējas. Tikai ½ bloku no Roncesvalles ielas satiksmes un veikaliem. Gadījuma pirkums. Lūdzu zvanīt Vilim Liličukam 533—8553.

realtor